



ធនាគារជាតិ នៃ កម្ពុជា  
NATIONAL BANK OF CAMBODIA

# ព្រឹត្តិបត្រស្ថិតិសិល្ប៍ទូទាត់

## Balance of Payments Statistics Bulletin

ត្រីមាសទី១ ឆ្នាំ២០១៩ លេខ ៦៣  
First Quarter 2019, Series No. 63



# ប្រសាសន៍របស់ ឯកឧត្តម ទេសាភិបាល ធនាគារជាតិនៃកម្ពុជា



ធនាគារជាតិនៃកម្ពុជា មានសេចក្តីសោមនស្ស សូមផ្សព្វផ្សាយព្រឹត្តិបត្រស្ថិតិជញ្ជីងទូទាត់លេខ៦៣ ប្រចាំត្រីមាសទី១ ឆ្នាំ២០១៩។ ព្រឹត្តិបត្រនេះត្រូវបានបោះពុម្ពផ្សាយជាភាសាខ្មែរ និងភាសាអង់គ្លេស ជាប្រាក់រៀល។ ព្រឹត្តិបត្រនេះបានចងក្រងនូវសេរីទិន្នន័យជាប្រចាំត្រីមាស រួមមាន ស្ថិតិជញ្ជីងទូទាត់ស្ថានភាពវិនិយោគអន្តរជាតិ និងបំណុលក្រៅប្រទេស។ ព្រឹត្តិបត្រស្ថិតិជញ្ជីងទូទាត់ និងតារាងសង្ខេបស្ថិតិពាក់ព័ន្ធទាំងនេះ អាចស្វែងរកបាននៅលើគេហទំព័ររបស់ធនាគារជាតិនៃកម្ពុជា។

ធនាគារជាតិនៃកម្ពុជា សូមជូនដំណឹងដល់សាធារណជនជ្រាបថា ចាប់ពីត្រីមាសទី១ ឆ្នាំ២០១៩ តទៅ ធនាគារជាតិនៃកម្ពុជានឹងផ្លាស់ប្តូរវិធីសាស្ត្រចងក្រងស្ថិតិជញ្ជីងទូទាត់បោះពុម្ពលើកទី៥ (BPM5) នៅឆ្នាំ១៩៩៣ ទៅវិធីសាស្ត្រចងក្រងស្ថិតិជញ្ជីងទូទាត់និងស្ថានភាពវិនិយោគបោះពុម្ពលើកទី៦ (BPM6) នៅឆ្នាំ២០០៩ ដោយមូលនិធិរូបិយវត្ថុអន្តរជាតិ (IMF)។ ការផ្លាស់ប្តូរវិធីសាស្ត្រចងក្រងនេះបានបង្ហាញអំពីការអភិវឌ្ឍជាបន្តបន្ទាប់ក្នុងការពង្រឹងវិធីសាស្ត្រចងក្រងស្ថិតិជញ្ជីងទូទាត់ និងគុណវុឌ្ឍិក្នុងការផលិតទិន្នន័យស្ថិតិជញ្ជីងទូទាត់ឱ្យស្របតាមស្តង់ដារអន្តរជាតិដែលឆ្លុះបញ្ចាំងបានកាន់តែប្រសើរជាងមុននូវរាល់ប្រតិបត្តិការសេដ្ឋកិច្ចរវាងនិវាសជនរបស់ប្រទេសកម្ពុជាជាមួយនឹងអនិវាសជន។

អ្នកអាន អ្នកប្រើប្រាស់ទិន្នន័យ និងសាធារណជន អាចស្វែងយល់បន្ថែមពីវិធីសាស្ត្រចងក្រងថ្មីនេះ រួមមាន ទស្សនាទាននិងនិយមន័យ ប្រភពទិន្នន័យ វិធីសាស្ត្រចងក្រង និងតារាងសង្ខេបស្តីពីការផ្លាស់ប្តូររវាង BPM5 និង BPM6 ក្នុងសេចក្តីអធិប្បាយសង្ខេបនៅផ្នែកខាងក្រោយនៃព្រឹត្តិបត្រនេះផ្នែក "កំណត់បង្ហាញបច្ចេកទេស"។

ធនាគារជាតិនៃកម្ពុជា សូមថ្លែងអំណរគុណចំពោះ ក្រសួងស្ថាប័នពាក់ព័ន្ធ និងអ្នកផ្តល់ទិន្នន័យ ដែលតែងតែផ្តល់កិច្ចសហការល្អក្នុងការផ្តល់ទិន្នន័យ ដែលជាធាតុចូលយ៉ាងសំខាន់គាំទ្រដល់និរន្តរភាពនៃការចងក្រងស្ថិតិជញ្ជីងទូទាត់ក៏ដូចជាព្រឹត្តិបត្រស្ថិតិជញ្ជីងទូទាត់របស់ប្រទេសកម្ពុជានាពេលកន្លងមក។

ធនាគារជាតិនៃកម្ពុជា សូមថ្លែងអំណរគុណចំពោះចំណាប់អារម្មណ៍របស់អ្នកអាន និងអ្នកប្រើប្រាស់ទិន្នន័យមកលើព្រឹត្តិបត្រស្ថិតិជញ្ជីងទូទាត់នេះរបស់ប្រទេសកម្ពុជា។

ថ្ងៃចន្ទ ១១កើត ខែភទ្របទ ឆ្នាំកុរ ឯកស័ក ព.ស.២៥៦៣  
រាជធានីភ្នំពេញ ថ្ងៃទី០៩ ខែកញ្ញា ឆ្នាំ២០១៩

**ទេសាភិបាល**

**ជា ចាន់តូ**

# មាតិកា

២០២៤

ទំព័រ

<b>កំណត់សម្គាល់</b> .....	៣
<b>ផ្នែកសំខាន់ៗ</b> .....	៤
<b>សមាសភាគគន្លឹះ</b> .....	៤
<b>បំណុលគន្លឹះ</b> .....	៤
រូបទី១ ៖ សមាសភាគគណនីចរន្ត និងគណនីដើមទុន .....	៤
<b>ការវិភាគលើការប៉ាន់ស្មាន</b> .....	៥
<b>គណនីចរន្ត និងគណនីដើមទុន</b> .....	៥
<b>គណនីចរន្ត</b> .....	៥
រូបទី២ ៖ ការនាំចេញ និងការនាំចូល .....	៥
រូបទី៣ ៖ សេវា (ឥណទាន និងឥណពន្ធ) .....	៦
រូបទី៤ ៖ ចំណូលបឋម (ឥណទាន និងឥណពន្ធ) .....	៧
រូបទី៥ ៖ ចំណូលបន្ទាប់បន្សំ (ឥណទាន និងឥណពន្ធ) .....	៨
<b>គណនីដើមទុន</b> .....	៨
រូបទី៦ ៖ គណនីដើមទុន .....	៨
<b>គណនីហិរញ្ញវត្ថុ</b> .....	៩
រូបទី៧ ៖ សមាសភាគគណនីហិរញ្ញវត្ថុ .....	៩
<b>ស្ថានភាពវិនិយោគអន្តរជាតិ</b> .....	១០
រូបទី៨ ៖ សមាសភាគស្ថានភាពវិនិយោគអន្តរជាតិ .....	១០
<b>តារាងស្ថិតិជញ្ជីងទូទាត់</b> .....	១១
តារាង១ ៖ តារាងស្ថិតិជញ្ជីងទូទាត់របស់ប្រទេសកម្ពុជា .....	១១
តារាង២ ៖ គណនីទំនិញ .....	១២
តារាង៣ ៖ គណនីសេវា .....	១៣
តារាង៤ ៖ គណនីចំណូលបឋម .....	១៤
តារាង៥ ៖ គណនីចំណូលបន្ទាប់បន្សំ .....	១៥
តារាង៦ ៖ គណនីដើមទុន .....	១៦
តារាង៧ ៖ គណនីហិរញ្ញវត្ថុ .....	១៧
តារាង៨ ៖ ស្ថានភាពវិនិយោគអន្តរជាតិ .....	១៨
តារាង៩ ៖ បំណុលក្រៅប្រទេស បែងចែកតាមប្រភេទ .....	១៩
តារាង១០ ៖ អនុបាតជញ្ជីងទូទាត់ .....	២០
<b>កំណត់បញ្ជាក់បច្ចេកទេស</b> .....	២១

**កំណត់សម្គាល់៖**

**ការសាកសួរវីតីមាន**

ចំពោះព័ត៌មានបន្ថែមអំពីស្ថិតិជញ្ជីងទូទាត់ និងស្ថិតិពាក់ព័ន្ធ សូមទំនាក់ទំនងមក នាយកដ្ឋានស្ថិតិ នៃអគ្គនាយកដ្ឋានបច្ចេកទេស ធនាគារជាតិ នៃកម្ពុជា តាមទូរស័ព្ទលេខ៖ (៨៥៥) ២៣ ៧២២ ៥៦៣-១១១៨ ឬតាមអ៊ីម៉ែល [statistics@nbc.org.kh](mailto:statistics@nbc.org.kh) ។

**ការចេញផ្សាយលើកក្រោយ**

ការចេញផ្សាយ

ពេលវេលាចេញផ្សាយ

ត្រីមាសទី២ ឆ្នាំ២០១៩

ថ្ងៃទី២៥ ខែកញ្ញា ឆ្នាំ២០១៩

**ការកែប្រែក្នុងការចេញផ្សាយលើកនេះ**

កំណែ៖

នេះជាព្រឹត្តិបត្រស្ថិតិជញ្ជីងទូទាត់ដំបូងដែលចេញផ្សាយតាមវិធីសាស្ត្រចងក្រងស្ថិតិជញ្ជីងទូទាត់និងស្ថានភាពវិនិយោគអន្តរជាតិ បោះពុម្ពលើកទី៦ នៅឆ្នាំ២០០៩ របស់មូលនិធិរូបិយវត្ថុអន្តរជាតិ (IMF)។ ដូច្នេះ ការចេញផ្សាយលើកនេះមានការកែតម្រូវមួយចំនួនដូចជា៖ ១/- រចនាសម្ព័ន្ធ និងទម្រង់តារាងស្ថិតិជញ្ជីងទូទាត់ ២/- ការប្រើសញ្ញា និងការផ្លាស់ប្តូរវាក្យសព្ទបច្ចេកទេស និង ៣/- ការកែតម្រូវទិន្នន័យមួយចំនួននៅក្នុងគណនីចរន្ត និងគណនីហិរញ្ញវត្ថុ។ ការកែប្រែទាំងនេះត្រូវបានធ្វើឡើងដោយសារការកែតម្រូវទិន្នន័យនិងប្រភពទិន្នន័យ និងវិធីសាស្ត្រចងក្រង។

ការកែតម្រូវនៅក្នុងគណនីចរន្ត និងគណនីហិរញ្ញវត្ថុ បានធ្វើឱ្យមានការប្រែប្រួលទិន្នន័យស្ថានភាពវិនិយោគអន្តរជាតិ និងបំណុលក្រៅប្រទេស។

**ការកែប្រែក្នុងការចេញផ្សាយលើកក្រោយ**

ការកែប្រែនឹងត្រូវបានធ្វើឡើងផងដែរចំពោះសមាសភាគមួយចំនួនផ្សេងទៀតនៃស្ថិតិជញ្ជីងទូទាត់ដោយយោងទៅតាមការកែតម្រូវការប៉ាន់ស្មានពីប្រភពទិន្នន័យ។

**អក្សរកាត់**

- BOP** ស្ថិតិជញ្ជីងទូទាត់
- BPM6** វិធីសាស្ត្រចងក្រងស្ថិតិជញ្ជីងទូទាត់និងស្ថានភាពវិនិយោគអន្តរជាតិ បោះពុម្ពលើកទី៦
- NBC** ធនាគារជាតិនៃកម្ពុជា
- n.i.e** មិនមានរាប់បញ្ចូលនៅកន្លែងផ្សេងទៀត

**ការតម្រឹមតួលេខ**

ភាពខ្វះចន្លោះដោយអន្លើរវាងចំនួនសរុប និងផលបូកក្នុងការបោះពុម្ពផ្សាយលើកនេះ បណ្តាលមកពីការតម្រឹមតួលេខ។

**ឯកតារូបិយវត្ថុ**

១ ប៊ីលានរៀល = ១.000.000.000 រៀល។

# ផ្នែកសំខាន់ៗ

## សមាសភាគគន្លឹះ

គិតជាបីលាន រៀល	ត្រី.៣-១៧	ត្រី.៤-១៧	ត្រី.១-១៨	ត្រី.២-១៨	ត្រី.៣-១៨	ត្រី.៤-១៨	ត្រី.១-១៩	បម្រែបម្រួលជា % ត្រី.១-១៨/ត្រី.៤-១៨	បម្រែបម្រួលជា % ត្រី.១-១៨/ត្រី.១-១៨
<b>គណនីចរន្ត និងគណនីដើមទុន</b>									
សមតុល្យគណនីទំនិញ	-៣.៧៧៤	-៤.៦០៦	-៥.៦៦០	-៦.៦៤១	-៤.៤១៨	-៦.៤០៥	-៧.៣៩៥	៤,៧	៣០,៧
សេវា (សុទ្ធ)	១.៤៦២	២.១៧២	២.៧៨២	១.៤៨៤	២.២១០	២.៨៤៧	៣.៥៣៩	២៤,៣	២៧,២
ចំណូលបឋម (សុទ្ធ)	-១.១៣៤	-១.០២៤	-១.២៣៣	-១.០៥៦	-១.១៤៦	-៩៦០	-១.២០៧	២៥,៨	-២,១
ចំណូលបន្ទាប់បន្សំ (សុទ្ធ)	១.៧៨៤	១.៧១៥	១.៧៩១	១.៧៣២	១.៧៣៦	១.៧០៤	១.៥២០	-១០,៤	-១៥,២
សមតុល្យគណនីដើមទុន	២៤៥	២៨១	២៩៣	២៩៨	៣០០	២៩៥	១៩៤	-៣៤,២	-៣៣,៨
សមតុល្យគណនីចរន្ត និងគណនីដើមទុន	-១.៣៨១	-១.៤៤២	-២.០២៦	-៣.៧៨២	-១.៤១៧	-២.៩១៩	-៣.៣៥០	១៤,៤	៦៥,៤
<b>គណនីហិរញ្ញវត្ថុ</b>									
វិនិយោគផ្ទាល់ (សុទ្ធ)	-២.៥៤៥	-២.៩៧០	-៣.៣០៣	-៣.២៥៤	-៣.១០២	-២.៨៣៤	-៣.៣៩៥	១៩,៤	២,៨
វិនិយោគលើផលបត្រ (សុទ្ធ)	៤	៤	៣៧	៨	១២	១១៤	៤៥	-៦០,៤	២០,១
វិនិយោគផ្សេងៗ (សុទ្ធ)	មិនមាន	មិនមាន	មិនមាន	មិនមាន	មិនមាន	មិនមាន	មិនមាន	--	--
វិនិយោគផ្សេងៗទៀត (សុទ្ធ)	-៣៥១	-៥០	១.០៩២	-២.៣៩៧	៥៥៥	-២.៩៧៧	-១.៥២១	-៤៤,៩	--
ទ្រព្យសកម្មជាទុនបម្រុងបរទេស	១.៧៣១	១.១០៥	៣០៦	១.៤៩២	១.១៤៤	២.៩០៥	១.៧៣៧	-៤០,២	--
សមតុល្យគណនីហិរញ្ញវត្ថុ	-១.២០២	-១.៩១១	-១.៨៦៨	-៤.១៥២	-១.៧៩១	-២.៧៩២	-៣.១៣៤	១២,២	៦៧,៨
<b>ស្ថានភាពវិនិយោគអន្តរជាតិ</b>									
ស្ថានភាពវិនិយោគអន្តរជាតិ(សុទ្ធ)	-៤៧.១៤២	-៦០.១៦៩	-៦២.២៩៦	-៧៣.៥៤៣	-៧៥.៣៨៨	-៧៥.៩៣៥	-៨១.២៧៥	៧,០	៣០,៥

## ចំណុចគន្លឹះ

ក្នុងអំឡុងត្រីមាសទី១ ឆ្នាំ២០១៩ ឱនភាពសមតុល្យគណនីចរន្ត និងដើមទុន មានចំនួន ៣.៣៥០ ប៊ីលានរៀល បានកើនឡើង ៤៣១ ប៊ីលានរៀល (១៥%) ធៀបនឹងឱនភាព ២.៩១៩ ប៊ីលានរៀល ក្នុង ត្រីមាសទី៤ ឆ្នាំ២០១៨។ ការកើនឡើងនៃឱនភាពគណនីចរន្ត និងគណនីដើមទុនជាចម្បងបណ្តាលមក ពីការកើនឡើងនៃឱនភាពសមតុល្យគណនីទំនិញ និងចំណូលបឋម។ ទោះយ៉ាងនេះក្តី ឱនភាពនេះត្រូវ បានជាត់ទាត់មួយផ្នែកដោយការកើនឡើងនៃអតិរេកសមតុល្យគណនីសេវា។

រូបទី១ ៖ សមាសភាគគណនីចរន្ត និងគណនីដើមទុន

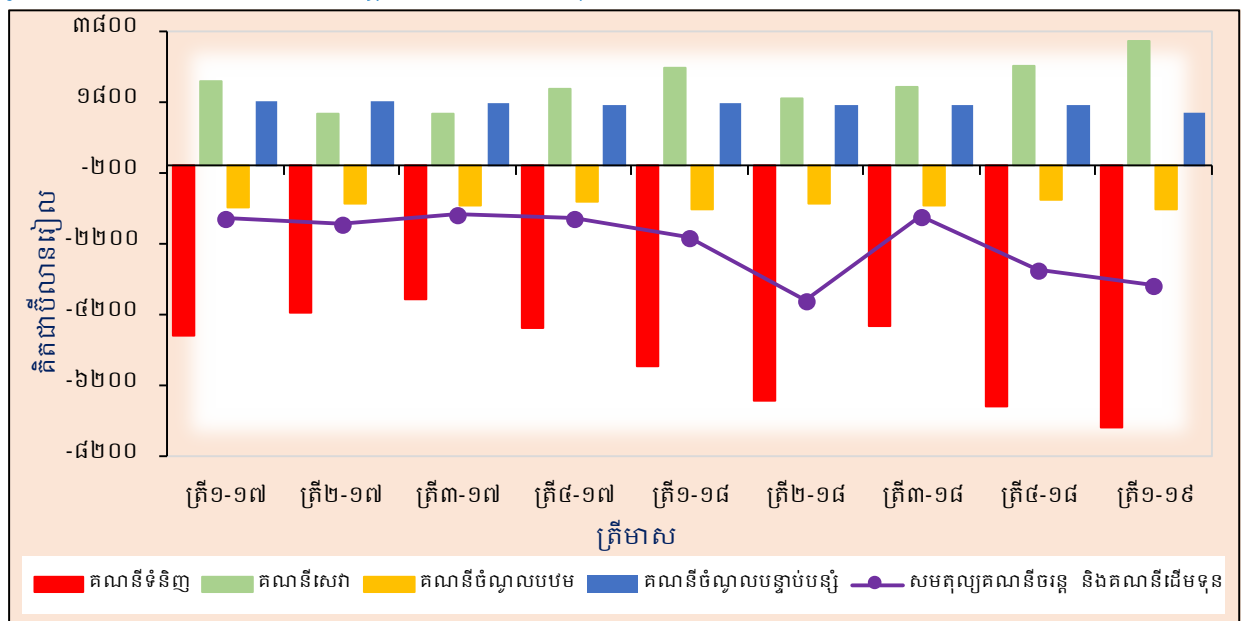

ក្នុងត្រីមាសទី១ ឆ្នាំ២០១៩ លំហូរចូលសុទ្ធនៃគណនីហិរញ្ញវត្ថុបានកើនឡើងធៀបនឹងគ្រាដូចគ្នា នៃឆ្នាំមុន ជាចម្បងដោយសារការកើនឡើងលំហូរចូលសុទ្ធនៃវិនិយោគផ្ទាល់បរទេស និងវិនិយោគ ផ្សេងៗទៀត។

គិតត្រឹមដំណាច់ត្រីមាសទី១ ឆ្នាំ២០១៩ ស្ថានភាពវិនិយោគអន្តរជាតិរបស់ប្រទេសកម្ពុជា បានបង្ហាញពីទ្រព្យអកម្មបរទេសសុទ្ធចំនួន ៨១.២៧៥ ប៊ីលានរៀល បានកើនឡើង ៥.៣៤០ ប៊ីលានរៀល (៧%) និង ១៨.៩៨០ ប៊ីលានរៀល (៣០%) ពី ៧៥.៩៣៥ ប៊ីលានរៀល ក្នុងត្រីមាសមុន និង ៦២.២៩៦ ប៊ីលានរៀល ក្នុងត្រីមាសទី១ ឆ្នាំ២០១៨ រៀងគ្នា។

**ការវិនិយោគលើការដ្ឋានស្ថាន**

**គណនីចរន្ត និងគណនីដើមទុន**

**គណនីចរន្ត**

ក្នុងត្រីមាសទី១ ឆ្នាំ២០១៩ ឱនភាពសមតុល្យគណនីចរន្តបានកើនដល់ ៣.៥៤៤ ប៊ីលានរៀល ពីឱនភាព ៣.២១៤ ប៊ីលានរៀល ក្នុងត្រីមាសទី៤ ឆ្នាំ២០១៨។ ឱនភាពគណនីចរន្តបានកើនឡើងចំនួន ៣៣០ ប៊ីលានរៀល ជាចម្បងបណ្តាលមកពីការកើនឡើងឱនភាពគណនីទំនិញចំនួន ៥៩១ ប៊ីលានរៀល (៩%) និងគណនីចំណូលបឋមចំនួន ២៤៧ ប៊ីលានរៀល (២៦%) ខណៈដែលអតិរេកគណនីសេវាបានកើនឡើងចំនួន ៦៩២ ប៊ីលានរៀល (២៤%)។

**ទំនិញ**

សមតុល្យគណនីទំនិញមានឱនភាពចំនួន ៧.៣៩៥ ប៊ីលានរៀល ក្នុងត្រីមាសទី១ ឆ្នាំ២០១៩។ ឱនភាពនេះបានកើនឡើងចំនួន ៥៩១ ប៊ីលានរៀល (៩%) ធៀបនឹងត្រីមាសទី៤ ឆ្នាំ២០១៨ និង ១.៧៣៦ ប៊ីលានរៀល (៣១%) ធៀបនឹងគ្រាដូចគ្នានៃឆ្នាំកន្លងទៅ។

**រូបទី២ ៖ ការនាំចេញ និងការនាំចូល**

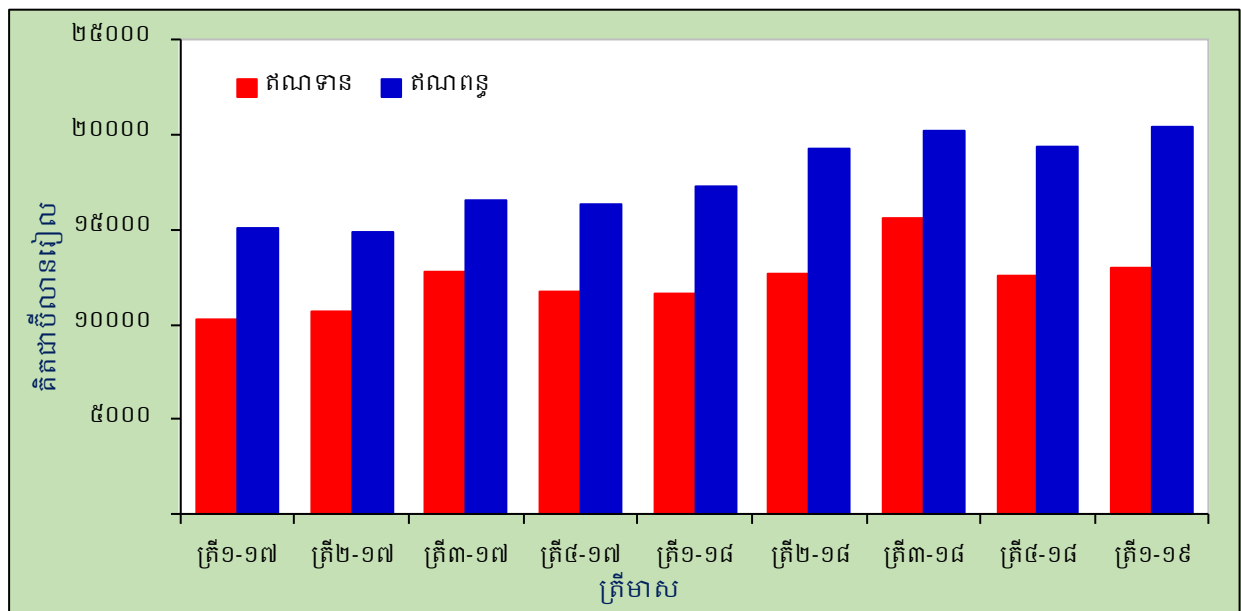

ការនាំចេញទំនិញបានកើនឡើងចំនួន ៤៣៧ ប៊ីលានរៀល (៣%) ដល់ ១៣.០០៣ ប៊ីលានរៀល ពី ១២.៥៦៦ ប៊ីលានរៀល ក្នុងត្រីមាសមុន ជាចម្បងបណ្តាលមកពីការកើនឡើងនៃការនាំចេញសម្លៀកបំពាក់ ២៨០ ប៊ីលានរៀល (៤%) ផលិតផលកាត់ដេរផ្សេងៗ ២៩៤ ប៊ីលានរៀល (៣៤%) និងទោចក្រយាន ២៦ ប៊ីលានរៀល (៦%) ខណៈដែលការនាំចេញផលិតផលកសិកម្មបានថយចុះចំនួន ២១១ ប៊ីលានរៀល (២០%)។ ធៀបនឹងត្រីមាសដូចគ្នានៃឆ្នាំកន្លងទៅ ការនាំចេញទំនិញបានកើនឡើងចំនួន ១.៣៨៩ ប៊ីលានរៀល (១២%) ពី ១១.៦១៤ ប៊ីលានរៀល។

ការនាំចូលទំនិញបានកើនឡើងចំនួន ១.០២៨ ប៊ីលានរៀល (៥%) ដល់ ២០.៣៩៩ ប៊ីលានរៀល ដោយសារការកើនឡើងការនាំចូល យានយន្ត ៦៥៨ ប៊ីលានរៀល (៤០%) សម្ភារៈនិងបរិក្ខារសំណង់ ២១៧ ប៊ីលានរៀល (១២%) និងប្រេងឥន្ធនៈ ២១១ ប៊ីលានរៀល (៩%)។ ការនាំចូលម្ហូបអាហារនិងភេសជ្ជៈ បានថយចុះចំនួន ១៣០ ប៊ីលានរៀល (១២%) និងវត្ថុធាតុដើមសម្រាប់វិស័យកាត់ដេរសម្លៀកបំពាក់ ចំនួន ៧១ ប៊ីលានរៀល (២%)។ ការនាំចូលទំនិញបានកើនឡើងចំនួន ៣.១២៥ ប៊ីលានរៀល (១៨%) ពី ១៧.២៧៤ ប៊ីលានរៀល ធៀបនឹងគ្រាដូចគ្នានៃឆ្នាំកន្លងទៅ។

**សេវា**

អតិរេកពាណិជ្ជកម្មផ្នែកសេវាបានកើនឡើងចំនួន ៦៩២ ប៊ីលានរៀល ដល់ ៣.៥៣៩ ប៊ីលានរៀល ក្នុងត្រីមាសទី១ ឆ្នាំ២០១៩។ ការកើនឡើងនេះបណ្តាលមកពីការកើនឡើងការនាំចេញសេវាចំនួន ៦២៨ ប៊ីលានរៀល (១០%) និងការថយចុះការនាំចូលសេវាចំនួន ៦៦ ប៊ីលានរៀល (២%)។ ធៀបនឹង ត្រីមាសដូចគ្នានៃឆ្នាំកន្លងទៅ អតិរេកនេះបានកើនឡើងចំនួន ៧៥៧ ប៊ីលានរៀល (២៧%) ពី ២.៧៨២ ប៊ីលានរៀល។

ការនាំចេញសេវាបានកើនដល់ ៦.៦១៤ ប៊ីលានរៀល ដោយសារការកើនឡើងការនាំចេញ សេវាធ្វើដំណើរ ៤៣៤ ប៊ីលានរៀល (៩%) សេវាដឹកជញ្ជូន ៥៧ ប៊ីលានរៀល (៨%) សេវាពាណិជ្ជកម្ម ផ្សេងៗ ១១០ ប៊ីលានរៀល និង ទំនិញនិងសេវាវដ្តាភិបាលមិនមានរាប់បញ្ចូលនៅកន្លែងផ្សេង ៣៦ ប៊ីលានរៀល (១៦%)។ ការនាំចេញសេវាបានកើនឡើងចំនួន ៧៨០ ប៊ីលានរៀល (១៣%) ពី ៥.៨៣៤ ប៊ីលានរៀល ក្នុងគ្រាដូចគ្នានៃឆ្នាំកន្លងទៅ ។

ការនាំចូលសេវាបានថយចុះចំនួន ៦៣ ប៊ីលានរៀល (២%) ជាចម្បងដោយសារការថយចុះការ នាំចូលសេវាធ្វើដំណើរ ១២៣ ប៊ីលានរៀល (១៣%) សេវាសាងសង់ ៦៧ ប៊ីលានរៀល (៤១%) និង សេវាដឹកជញ្ជូន ២៧ ប៊ីលានរៀល (២%) ខណៈដែលការនាំចូលសេវាទូរគមនាគមន៍ កុំព្យូទ័រ និង ព័ត៌មាន បានកើនឡើងចំនួន ៨៤ ប៊ីលានរៀល (៧០%) និងសេវាពាណិជ្ជកម្មផ្សេងៗចំនួន ៥៦ ប៊ីលានរៀល (៥៦%)។ ធៀបនឹងត្រីមាសដូចគ្នានៃឆ្នាំកន្លងទៅ ការនាំចូលសេវាបានកើនឡើងចំនួន ២៤ ប៊ីលានរៀល (១%) ពី ៣.០៥២ ប៊ីលានរៀល។

**រូបទី៣ ៖ សេវា (ឥណទាន និងឥណពន្ធ)**

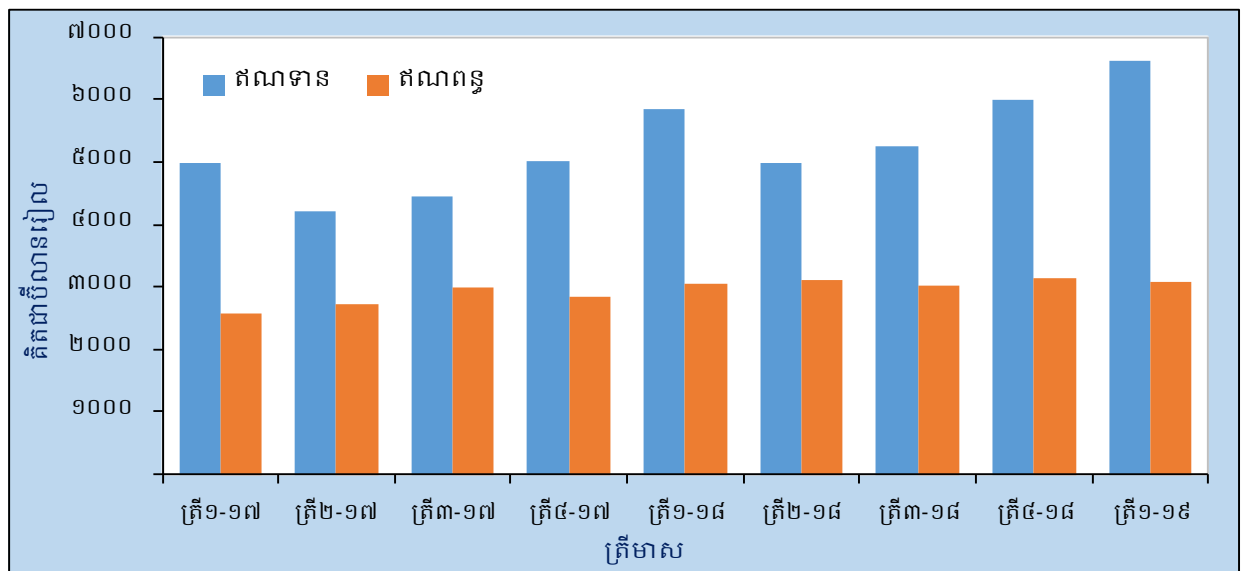

**ចំណូលបឋម**

ឱនភាពគណនីប្រាក់ចំណូលបឋមបានកើនឡើងចំនួន ២៤៧ ប៊ីលានរៀល (២៦%) ក្នុងត្រីមាសទី១ ឆ្នាំ២០១៩ ដល់ ១.២០៧ ប៊ីលានរៀល។ ការកើនឡើងនេះជាចម្បងដោយសារចំណូលបឋម (ឥណពន្ធ) មានកំណើនលឿនជាងចំណូលបឋម (ឥណទាន)។ ឱនភាពនេះបានថយចុះចំនួន ២៥ ប៊ីលានរៀល (២%) ធៀបនឹងគ្រាដូចគ្នានៃឆ្នាំកន្លងទៅ។

ចំណូលបឋម (ឥណទាន) មានចំនួន ៦៩៣ ប៊ីលានរៀល បានកើនឡើង ២២ ប៊ីលានរៀល (៣%) ជាចម្បងបណ្តាលមកពីការកើនឡើងចំណូលពីការវិនិយោគ និងការទូទាត់ប្រាក់បៀវត្សឱ្យនិយោជិតចំនួន ១៧ ប៊ីលានរៀល (៥%) និង ៤ ប៊ីលានរៀល (១%) រៀងគ្នា។ ចំណូលបឋម (ឥណទាន) បានកើនឡើងចំនួន ១៩៤ ប៊ីលានរៀល (៣៩%) ពី ៤៩៩ ប៊ីលានរៀល ក្នុងត្រីមាសដូចគ្នានៃឆ្នាំកន្លងទៅ។

ចំណូលបឋម (ឥណពន្ធ) មានចំនួន ១.៩០០ ប៊ីលានរៀល បានកើនឡើង ២៦៩ ប៊ីលានរៀល (១៦%) ដោយសារការកើនឡើងចំណូលពីការវិនិយោគចំនួន ៣១៥ ប៊ីលានរៀល (២១%)។ ការកើនឡើងនេះត្រូវបានដាត់ទាត់មួយផ្នែកដោយការថយចុះការទូទាត់ប្រាក់បៀវត្សឱ្យនិយោជិតចំនួន ៤៦ ប៊ីលានរៀល (៣២%)។ ធៀបនឹងគ្រាដូចគ្នានៃឆ្នាំកន្លងទៅ ចំណូលបឋម (ឥណពន្ធ) បានកើនឡើងចំនួន ១៦៩ ប៊ីលានរៀល (១០%) ពី ១.៧៣១ ប៊ីលានរៀល។

**រូបទី៤ : ចំណូលបឋម (ឥណទាន និងឥណពន្ធ)**

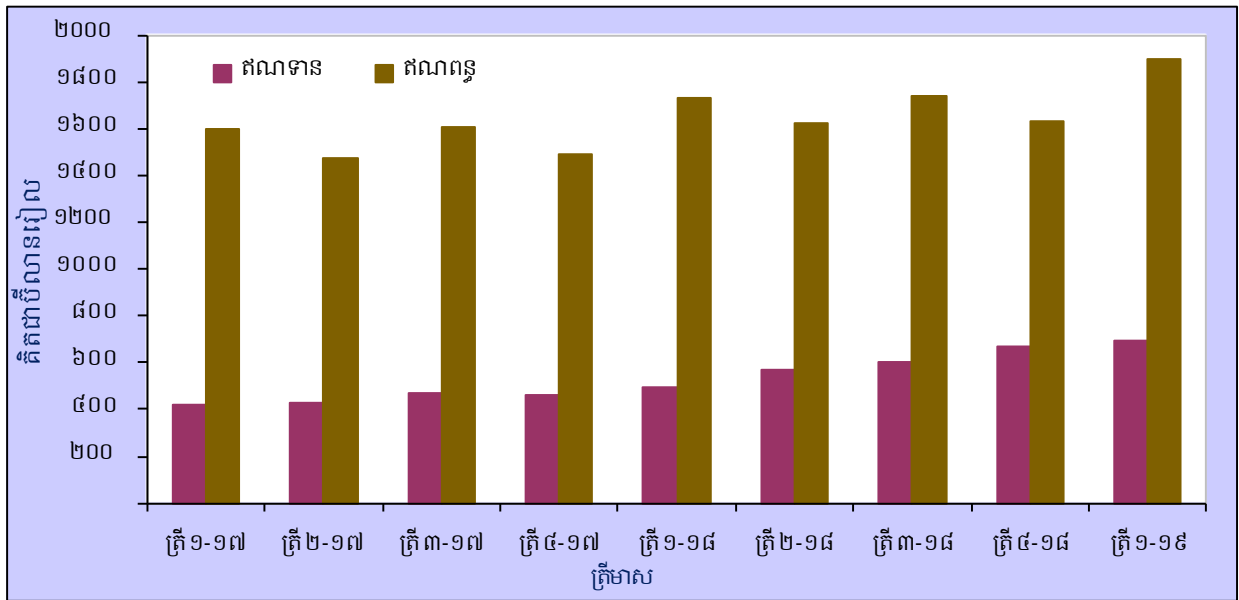

**ចំណូលបន្ទាប់បន្សំ**

ចំណូលបន្ទាប់បន្សំមានអតិរេកចំនួន ១.៥២០ ប៊ីលានរៀល ក្នុងត្រីមាសទី១ ឆ្នាំ២០១៩ បានថយចុះ ១៨៤ ប៊ីលានរៀល (១១%) ជាលទ្ធផលចម្បងមកពីការថយចុះចំណូលបន្ទាប់បន្សំ (ឥណទាន)។ អតិរេកនេះបានថយចុះចំនួន ២៧២ ប៊ីលានរៀល (១៥%) ពី ១.៧៩១ ប៊ីលានរៀល ក្នុងត្រីមាសដូចគ្នានៃឆ្នាំកន្លងទៅ។

ចំណូលបន្ទាប់បន្សំ (ឥណទាន) មានចំនួន ១.៦៤៦ ប៊ីលានរៀល បានថយចុះ ២១៨ ប៊ីលានរៀល (១២%) ជាចម្បងបណ្តាលមកពីការថយចុះការផ្ទេរចូលផ្នែករដ្ឋាភិបាលកណ្តាលចំនួន ៧៩ ប៊ីលានរៀល



(១៨%) និងសាជីវកម្មហិរញ្ញវត្ថុនិងមិនមែនហិរញ្ញវត្ថុចំនួន ១៣៨ ប៊ីលានរៀល (១០%)។ ធៀបឆ្នាំលើឆ្នាំ គណនីនេះបានថយចុះចំនួន ២៧៣ ប៊ីលានរៀល (១៤%) ពី ១.៩១៩ ប៊ីលានរៀល។

ចំណូលបន្ទាប់បន្សំ (ឥណទាន) មានចំនួន ១២៦ ប៊ីលានរៀល បានថយចុះ ៣៤ ប៊ីលានរៀល (២១%) ជាលទ្ធផលចម្បងនៃការថយចុះការផ្ទេរចេញផ្នែករដ្ឋាភិបាលកណ្តាលចំនួន ៥៣ ប៊ីលានរៀល (៤៤%)។ ការថយចុះនេះត្រូវបានដាត់ទាត់មួយផ្នែក ដោយការកើនឡើងការផ្ទេរចេញសាជីវកម្មហិរញ្ញវត្ថុ និងមិនមែនហិរញ្ញវត្ថុចំនួន ១៩ ប៊ីលានរៀល (១៥%)។ គណនីនេះបានថយចុះចំនួន ១ ប៊ីលានរៀល (១%) ពី ១២៧ ប៊ីលានរៀល ធៀបនឹងគ្រាដូចគ្នានៃឆ្នាំកន្លងទៅ។

**រូបទី៥ ៖ ចំណូលបន្ទាប់បន្សំ (ឥណទាន និងឥណពន្ធ)**

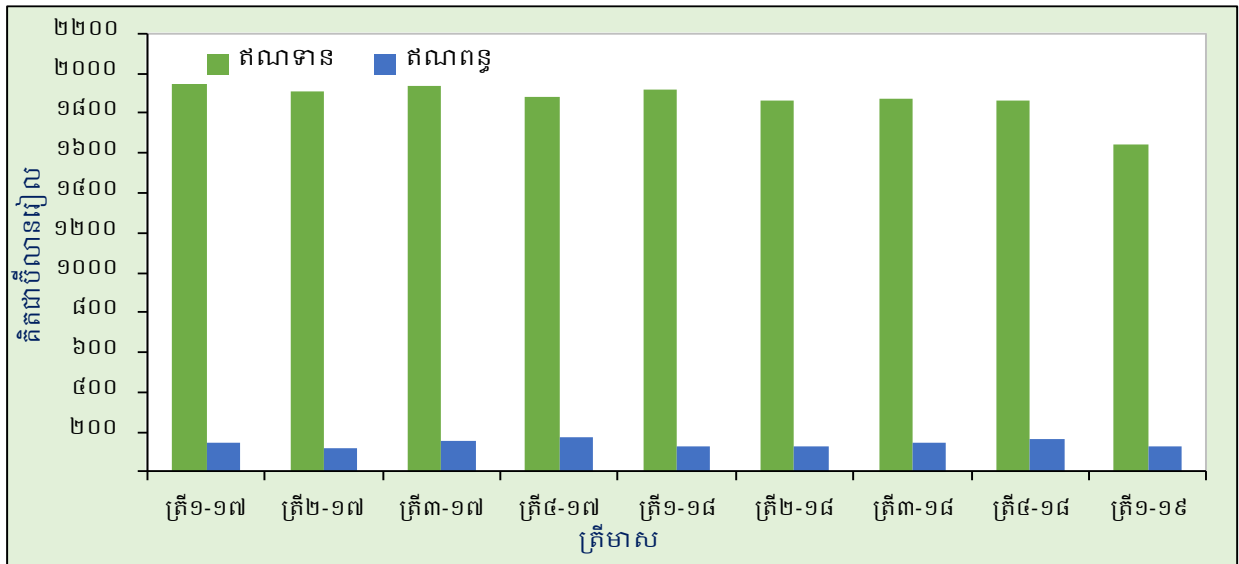

**គណនីដើមទុន**

ក្នុងត្រីមាសទី១ ឆ្នាំ២០១៩ អតិរេកសមតុល្យគណនីដើមទុនមានចំនួន ១៩៤ ប៊ីលានរៀល បានថយចុះ ១០១ ប៊ីលានរៀល (៣៤%) ធៀបនឹងអតិរេក ២៩៥ ប៊ីលានរៀល ក្នុងត្រីមាសមុន។ ការថយចុះនេះជាចម្បងបណ្តាលមកពីការថយចុះផ្នែករដ្ឋាភិបាលកណ្តាលចំនួន ១០១ ប៊ីលានរៀល។ ធៀបឆ្នាំលើឆ្នាំ អតិរេកនេះបានថយចុះចំនួន ៩៩ ប៊ីលានរៀល (៣៤%) ពី ២៩៣ ប៊ីលានរៀល។

**រូបទី៦ ៖ គណនីដើមទុន**

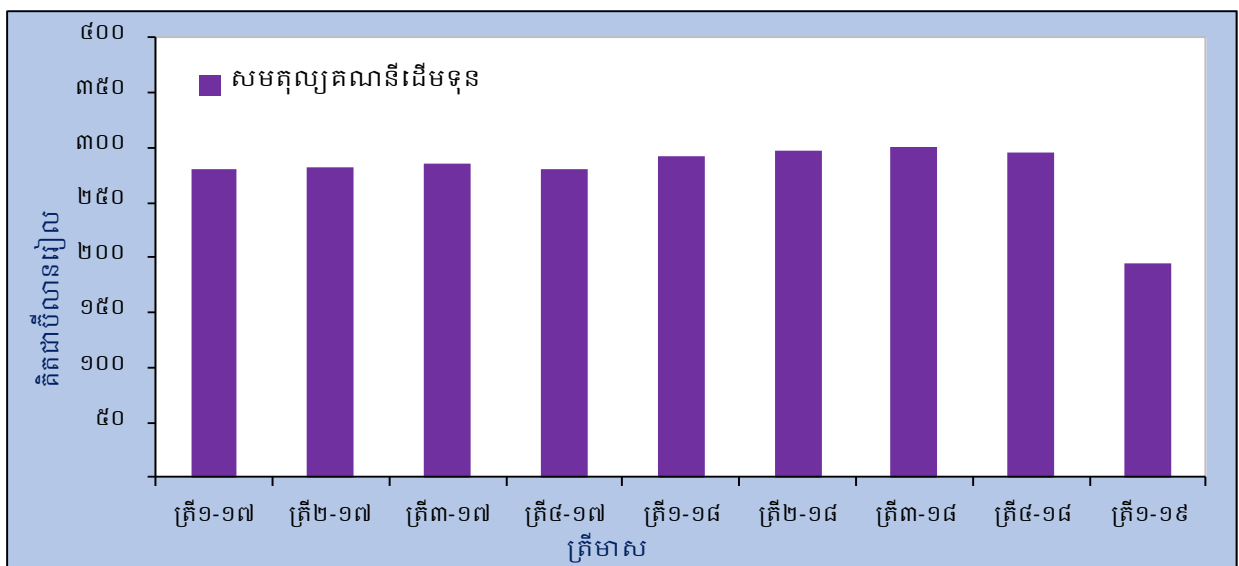

## គណនីហិរញ្ញវត្ថុ

ក្នុងត្រីមាសទី១ ឆ្នាំ២០១៩ សមតុល្យគណនីហិរញ្ញវត្ថុបន្តមានលំហូរចូលសុទ្ធចំនួន ៣.១៣៤ ប៊ីលានរៀល បានកើនឡើង ៣៤២ ប៊ីលានរៀល (១២%) និង ១.២៦៧ ប៊ីលានរៀល (៦៨%) ពីលំហូរចូលសុទ្ធ ២.៧៩២ ប៊ីលានរៀល ក្នុងត្រីមាសមុន និង ១.៨៦៨ ប៊ីលានរៀល ក្នុងត្រីមាសដូចគ្នានៃឆ្នាំកន្លងទៅ រៀងគ្នា។

វិនិយោគផ្ទាល់មានលំហូរចូលសុទ្ធចំនួន ៣.៣៩៥ ប៊ីលានរៀល បានកើនឡើង ៥៦១ ប៊ីលានរៀល (២០%) ពី ២.៨៣៤ ប៊ីលានរៀល ក្នុងត្រីមាសមុន ជាលទ្ធផលចម្បងនៃការកើនឡើងវិនិយោគផ្ទាល់បរទេសនៅកម្ពុជាចំនួន ៥៣៣ ប៊ីលានរៀល (១៨%)។ គណនីនេះបានកើនឡើងចំនួន ៩២ ប៊ីលានរៀល (៣%) ពីលំហូរចូលសុទ្ធ ៣.៣០៣ ប៊ីលានរៀល ធៀបនឹងត្រីមាសដូចគ្នានៃឆ្នាំកន្លងទៅ។

### រូបទី៧៖ សមាសភាគគណនីហិរញ្ញវត្ថុ

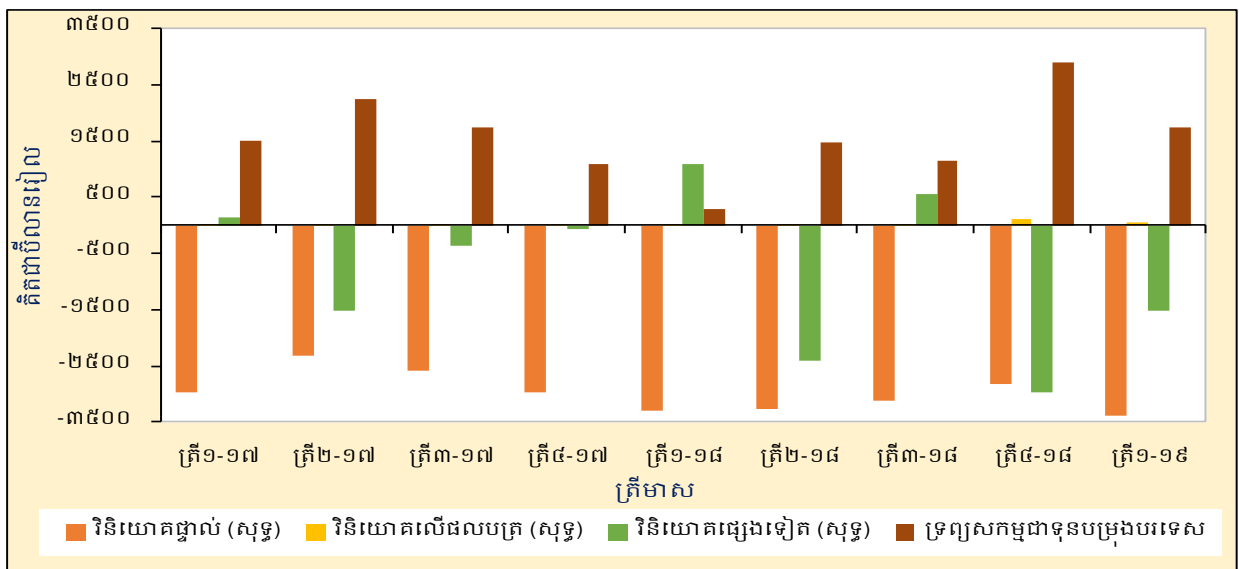

លំហូរចូលវិនិយោគផ្ទាល់បរទេសនៅកម្ពុជាមានចំនួន ៣.៤៨៥ ប៊ីលានរៀល បានកើនឡើង ៥៣៣ ប៊ីលានរៀល (១៨%) ពី ២.៩៥២ ប៊ីលានរៀល ក្នុងត្រីមាសមុន ដែលជាចម្បងបណ្តាលមកពីការកើនឡើងវិនិយោគហ៊ុនចំនួន ៥៤៨ ប៊ីលានរៀល (២៧%)។ លំហូរចូលវិនិយោគផ្ទាល់បរទេសនៅកម្ពុជាបានកើនឡើងចំនួន ៨៣ ប៊ីលានរៀល (២%) ពី ៣.៤០២ ប៊ីលានរៀល ធៀបនឹងត្រីមាសដូចគ្នានៃឆ្នាំកន្លងទៅ។

វិនិយោគលើផលបត្រ បានបង្ហាញពីលំហូរចេញសុទ្ធចំនួន ៤៥ ប៊ីលានរៀល បានថយចុះ ៦៩ ប៊ីលានរៀល (៦១%) ធៀបនឹងលំហូរចេញសុទ្ធ ១១៤ ប៊ីលានរៀល ក្នុងត្រីមាសមុន។ ការថយចុះនេះជាចម្បងបណ្តាលមកពីការថយចុះការវិនិយោគនៅបរទេស។

វិនិយោគផ្សេងទៀត បានបង្ហាញពីលំហូរចូលសុទ្ធចំនួន ១.៥២១ ប៊ីលានរៀល បានថយចុះ ១.៤៥៦ ប៊ីលានរៀល (៤៩%) ពីលំហូរចូលសុទ្ធ ២.៩៧៧ ប៊ីលានរៀល ក្នុងត្រីមាសមុន។ ក្នុងត្រីមាសដូចគ្នានៃឆ្នាំកន្លងទៅ គណនីនេះមានលំហូរចេញសុទ្ធចំនួន ១.០៩២ ប៊ីលានរៀល។

ទ្រព្យសកម្មជាទុនបម្រុងមានចំនួន ១.៧៣៧ ប៊ីលានរៀល បានថយចុះ ១.១៦៨ ប៊ីលានរៀល ពី ២.៩០៥ ប៊ីលានរៀល ក្នុងត្រីមាសទី៤ ឆ្នាំ២០១៨។ ធៀបឆ្នាំលើឆ្នាំ ទ្រព្យសកម្មជាទុនបម្រុងបរទេសបានកើនឡើងចំនួន ១.៤៣១ ប៊ីលានរៀល ពី ៣០៦ ប៊ីលានរៀល។

**ស្ថានភាពវិនិយោគអន្តរជាតិ**

គិតត្រឹមចុងត្រីមាសទី១ ឆ្នាំ២០១៩ ស្ថានភាពវិនិយោគអន្តរជាតិរបស់ប្រទេសកម្ពុជា បានបង្ហាញថាទ្រព្យអកម្មបរទេសសុទ្ធមានចំនួន ៨១.២៧៥ ប៊ីលានរៀល បានកើនឡើង ៥.៣៤០ ប៊ីលានរៀល (៧%) ពី ៧៥.៩៣៥ ប៊ីលានរៀល នៅចុងត្រីមាសទី៤ ឆ្នាំ២០១៨។ ធៀបឆ្នាំលើឆ្នាំ ស្ថានភាពវិនិយោគអន្តរជាតិរបស់ប្រទេសកម្ពុជាបានកើនឡើងចំនួន ១៨.៩៨០ ប៊ីលានរៀល (៣០%) ពី ៦២.២៩៦ ប៊ីលានរៀល។

ទ្រព្យសកម្មបរទេសរបស់ប្រទេសកម្ពុជាមានចំនួន ៧២.៤៤៩ ប៊ីលានរៀល បានថយចុះ ៦២៨ ប៊ីលានរៀល (១%) ពី ៧៣.០៧៧ ប៊ីលានរៀល ក្នុងត្រីមាសមុន ជាលទ្ធផលចម្បងនៃការថយចុះវិនិយោគផ្សេងទៀតចំនួន ២.៤៤៨ ប៊ីលានរៀល (៩%) ខណៈដែលទ្រព្យសកម្មជាទុនបម្រុងបរទេសបានកើនឡើងចំនួន ១.៩២០ ប៊ីលានរៀល (៥%)។ ទ្រព្យសកម្មបរទេសបានកើនឡើងចំនួន ២.២៣៥ ប៊ីលានរៀល (៣%) ពី ៧០.២១៣ ប៊ីលានរៀល ធៀបនឹងត្រីមាសដូចគ្នានៃឆ្នាំកន្លងទៅ។

**រូបទី៨៖ សមាសភាគស្ថានភាពវិនិយោគអន្តរជាតិ**

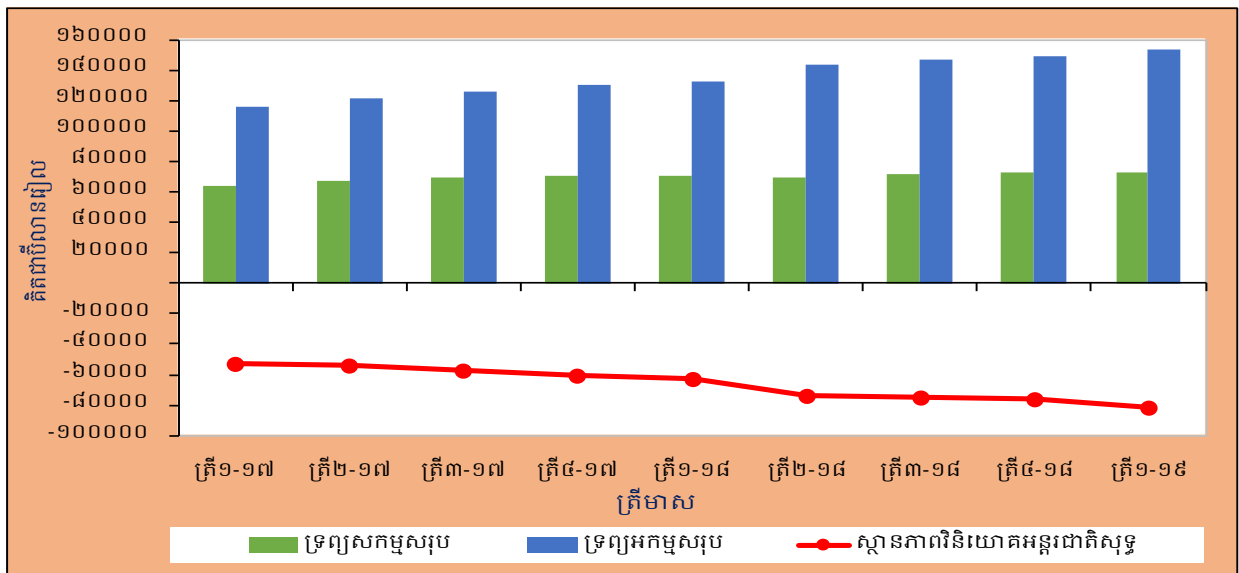

ទ្រព្យអកម្មបរទេសរបស់ប្រទេសកម្ពុជាមានចំនួន ១៥៣.៧២៤ ប៊ីលានរៀល បានកើនឡើង ៤.៧១២ ប៊ីលានរៀល (៣%) ពី ១៤៩.០១២ ប៊ីលានរៀល ក្នុងត្រីមាសមុន ជាលទ្ធផលចម្បងនៃការកើនឡើងវិនិយោគផ្ទាល់នៅកម្ពុជាចំនួន ៤.៥៧៧ ប៊ីលានរៀល (៥%)។ ទ្រព្យអកម្មបរទេសរបស់ប្រទេសកម្ពុជាបានកើនឡើងចំនួន ២១.២១៥ ប៊ីលានរៀល (១៦%) ពី ១៣២.៥០៩ ប៊ីលានរៀល ធៀបនឹងត្រីមាសដូចគ្នានៃឆ្នាំកន្លងទៅ។

# តារាង១ ៖ ជំនួយទូទាត់របស់ប្រទេសកម្ពុជា

គិតជាប៊ីលានរៀល

សមាសភាគចម្បងៗ	ត្រីមាសទី១-១៧	ត្រីមាសទី២-១៧	ត្រីមាសទី៣-១៧	ត្រីមាសទី៤-១៧	២០១៧	ត្រីមាសទី១-១៨	ត្រីមាសទី២-១៨	ត្រីមាសទី៣-១៨	ត្រីមាសទី៤-១៨	២០១៨	ត្រីមាសទី១-១៩
<b>សមតុល្យករ ណនីចរន្ត</b>	-១.៧៥២	-១.៨៩៦	-១.៦៦៦	-១.៧៤៣	-៧.០៥៧	-២.៣១៩	-៤.០៨០	-១.៧១៧	-៣.២១៤	-១១.៣២៩	-៣.៥៤៤
ឥណទាន	១៧.៦០២	១៧.២២៣	១៩.៦៧១	១៩.១០៥	៧៣.៦០១	១៩.៨៦៦	២០.០៦១	២៣.៣៦១	២១.០៨៧	៨៤.៣៧៥	២១.៩៥៦
ឥណទាន	១៩.៣៤៤	១៩.១១៩	២១.៣៣៧	២០.៨៤៩	៨០.៦៥៨	២២.១៨៤	២៤.១៤០	២៥.០៧៨	២៤.៣០១	៩៥.៧០៤	២៥.៥០០
គណនីទំនិញ និងសេវា (សុទ្ធ)	-២.៣៨៤	-២.៦៤៥	-២.៣១២	-២.៤៣៤	-៩.៧៧៥	-២.៨៧៤	-៤.៧៥៦	-២.៣០៨	-៣.៩៥៥	-១៣.៨៩៩	-៣.៨៥៦
ឥណទាន	១៥.២២០	១៤.៨៨២	១៧.២៥៧	១៦.៧៥៦	៦៤.១១៥	១៧.៤៤៨	១៧.៦៣១	២០.៨៤៤	១៨.៥៥២	៧៤.៥១៥	១៩.៦១៧
ឥណទាន	១៧.៦០៥	១៧.៥២៧	១៩.៥៦៩	១៩.១៩០	៧៣.៨៩០	២០.៣២៦	២២.៣៨៧	២៣.១៩២	២២.៥១០	៨៨.៤១១	២៣.៤៧៤
គណនីទំនិញ (សុទ្ធ)	-៤.៧៩៩	-៤.១៣០	-៣.៧៧៤	-៤.៦០៦	-១៧.៣០៩	-៥.៦៦០	-៦.៦៤១	-៤.៥១៨	-៦.៨០៥	-២៣.៦៦៣	-៧.៣៩៥
ឥណទាន	១០.២៤៧	១០.៦៨៧	១២.៧៩៥	១១.៧៣៥	៤៥.៤៦៤	១១.៦១៤	១២.៦៥១	១៥.៦៤៦	១២.៥៦៦	៥២.៤៧៨	១៣.០០៣
ឥណទាន	១៥.០៤៦	១៤.៨១៦	១៦.៥៦៩	១៦.៣៤១	៦២.៧៧៣	១៧.២៧៤	១៩.២៩២	២០.១៦៤	១៩.៣៧១	៧៦.១០១	២០.៣៩៩
គណនីសេវា (សុទ្ធ)	២.៤១៤	១.៤៨៥	១.៤៦២	២.១៧២	៧.៥៣៣	២.៧៨២	១.៨៨៤	២.២១០	២.៤៤៧	៩.៧២៤	៣.៥៣៩
ឥណទាន	៤.៩៧៣	៤.១៩៥	៤.៤៦២	៥.០២១	១៨.៦៥១	៥.៨៣៤	៤.៩៧៩	៥.២៣៨	៥.៩៦៦	២២.០៣៧	៦.៦១៤
ឥណទាន	២.៥៥៩	២.៧១០	៣.០០០	២.៨៤៩	១១.១១៨	៣.០៥២	៣.០៩៥	៣.០២៨	៣.១៣៩	១២.៣១៣	៣.០៧៥
គណនីចំណូលបឋម (សុទ្ធ)	-១.១៨២	-១.០៤៦	-១.១៣៨	-១.០២៤	-៤.៣៩០	-១.២៣៣	-១.០៥៦	-១.១៤៦	-៩៦០	-៤.៣៩៤	-១.២០៧
ឥណទាន	៤២០	៤២៩	៤៧៤	៤៦៦	១.៧៨៨	៤៩៩	៥៦៩	៦០១	៦៧១	២.៣៣៩	៦៩៣
ឥណទាន	១.៦០២	១.៤៧៤	១.៦១២	១.៤៩០	៦.១៧៦	១.៧៣១	១.៦២៤	១.៧៤៦	១.៦៣១	៦.៧៣៣	១.៩០០
គណនីចំណូលបន្ទាប់បន្សំ (សុទ្ធ)	១.៨១៥	១.៧៩៥	១.៧៨៤	១.៧១៥	៧.១០៨	១.៧៩១	១.៧៣២	១.៧៣៦	១.៧០៤	៦.៩៦៣	១.៥២០
ឥណទាន	១.៩៦៣	១.៩១៣	១.៩៣៩	១.៨៨៤	៧.៦៩៨	១.៩១៩	១.៨៦១	១.៨៧៧	១.៨៦៤	៧.៥២១	១.៦៤៦
ឥណទាន	១៤៨	១១៨	១៥៦	១៦៩	៥៩០	១២២	១២៩	១៤១	១៦០	៥៤២	១២៦
<b>សមតុល្យករ ណនីដើមទុន</b>	២៨០	២៨២	២៨៥	២៨១	១.១២៨	២៩៣	២៩៨	៣០០	២៩៥	១.១៨៦	១៩៤
ឥណទាន	២៨០	២៨២	២៨៥	២៨១	១.១២៨	២៩៣	២៩៨	៣០០	២៩៥	១.១៨៦	១៩៤
ឥណទាន	មិនមាន	មិនមាន	មិនមាន	មិនមាន	មិនមាន	មិនមាន	មិនមាន	មិនមាន	មិនមាន	មិនមាន	មិនមាន
<b>សមតុល្យករ ណនីចរន្ត និងគណនីដើមទុន</b>	-១.៤៧២	-១.៦១៤	-១.៣៨១	-១.៤៦២	-៥.៩៦២	-២.០២៦	-៣.១៨២	-១.៤១៧	-២.៩១៩	-១០.១៤៣	-៣.៣៥០
<b>សមតុល្យករ ណនីហិរញ្ញវត្ថុ</b>	-១.២៧៦	-១.៥៧១	-១.២០២	-១.៩១១	-៥.៩៦០	-១.៨៦៨	-៤.១៥២	-១.៣៩១	-២.៧៩២	-១០.២០៣	-៣.១៣៤
វិនិយោគផ្ទាល់ (សុទ្ធ)	-២.៩៥៤	-២.៣១០	-២.៥៨៥	-២.៩៧០	-១០.៨១៩	-៣.៣០៣	-៣.២៥៤	-៣.១០២	-២.៨៣៤	-១២.៤៩៣	-៣.៣៩៥
ទ្រព្យសកម្មហិរញ្ញវត្ថុសុទ្ធ	៨៧	១១៦	១១០	១៥២	៤៦៥	៩៩	១៧៦	១០៩	១១៨	៥០២	៩០
ទ្រព្យអកម្មសុទ្ធ	៣.០៤០	២.៤២៦	២.៦៩៦	៣.១២២	១១.២៨៤	៣.៤០២	៣.៤៣០	៣.២១១	២.៩៥២	១២.៩៩៥	៣.៤៨៥
វិនិយោគលើផលបត្រ (សុទ្ធ)	១១	៣	៤	៤	២២	៣៧	៨	១២	១១៤	១៧១	៤៥
ទ្រព្យសកម្មហិរញ្ញវត្ថុសុទ្ធ	១១	៣	៤	៤	២២	៣៧	៨	១២	១១៤	១៧១	៤៥
ទ្រព្យអកម្មសុទ្ធ	មិនមាន	មិនមាន	មិនមាន	មិនមាន	មិនមាន	មិនមាន	មិនមាន	មិនមាន	មិនមាន	មិនមាន	មិនមាន
និស្សន្ទហិរញ្ញវត្ថុ (សុទ្ធ)	មិនមាន	មិនមាន	មិនមាន	មិនមាន	មិនមាន	មិនមាន	មិនមាន	មិនមាន	មិនមាន	មិនមាន	មិនមាន
ទ្រព្យសកម្មហិរញ្ញវត្ថុសុទ្ធ	មិនមាន	មិនមាន	មិនមាន	មិនមាន	មិនមាន	មិនមាន	មិនមាន	មិនមាន	មិនមាន	មិនមាន	មិនមាន
ទ្រព្យអកម្មសុទ្ធ	មិនមាន	មិនមាន	មិនមាន	មិនមាន	មិនមាន	មិនមាន	មិនមាន	មិនមាន	មិនមាន	មិនមាន	មិនមាន
វិនិយោគផ្សេងទៀត (សុទ្ធ)	១៥២	-១.៥២១	-៣៥១	-៥០	-១.៧៧០	១.០៩២	-២.៣៩៧	៥៥៥	-២.៩៧៧	-៣.៧២៤	-១.៥២១
ទ្រព្យសកម្មហិរញ្ញវត្ថុសុទ្ធ	-១៩៥	-២៥៦	២៣៨	១.០២៩	៨១៦	-៣៩	-២.៣៩៨	៤១០	-១.៣៩១	-៣.៤១៨	-១.៧០៩
ទ្រព្យអកម្មសុទ្ធ	-៣៤៦	១.២៦៥	៥៨៩	១.០៧៩	២.៥៨៦	-១.១៣១	០	-១៤៥	១.៥៨៦	៣១០	-១៨៨
ទ្រព្យសកម្មជាទុនបម្រុងបរទេស	១.៥១៥	២.២៥៦	១.៧៣១	១.១០៥	៦.៦០៧	៣០៦	១.៤៩២	១.១៤៤	២.៩០៥	៥.៨៤៦	១.៧៣៧
<b>កំហុស និងវិលម</b>	១៩៦	៤៣	១៨០	-៤៤៩	-៣១	១៥៨	-៣៧០	២៦	១២៦	-៦០	២១៥

អត្រាប្តូរប្រាក់ (រៀល/ដុល្លារ) ៤.០១៦ ៤.០៤៧ ៤.០៩៤ ៤.០៣៧ ៤.០៤៩ ៣.៩៩៨ ៤.០៦៦ ៤.០៩២ ៤.០២៥ ៤.០៤៥ ៣.៩៩៩

# តារាង ២ ៖ ជំនួយទូទាត់ “គណនីទំនិញ”

គិតជាប៊ីលានរៀល

គណនីទំនិញ	ត្រីមាស ១-១៧	ត្រីមាស ២-១៧	ត្រីមាស ៣-១៧	ត្រីមាស ៤-១៧	២០១៧	ត្រីមាស ១-១៨	ត្រីមាស ២-១៨	ត្រីមាស ៣-១៨	ត្រីមាស ៤-១៨	២០១៨	ត្រីមាស ១-១៩
<b>ឥណទាន (ការនាំចេញ)</b>											
ទំនិញទូទៅ	១០.២៤៧	១០.៦៨៧	១២.៧៩៥	១១.៧៣៥	៤៥.៤៦៤	១១.៦១៤	១២.៦៥១	១៥.៦៥៦	១២.៥៦៦	៥២.៥៧៨	១៣.០០៣
ការទិញលក់ទំនិញនៅក្រៅប្រទេសសុទ្ធ	មិនមាន	មិនមាន	មិនមាន	មិនមាន	មិនមាន	មិនមាន	មិនមាន	មិនមាន	មិនមាន	មិនមាន	មិនមាន
មាសមិនមែនរូបិយវត្ថុ	មិនមាន	មិនមាន	មិនមាន	មិនមាន	មិនមាន	មិនមាន	មិនមាន	មិនមាន	មិនមាន	មិនមាន	មិនមាន
<b>ឥណទានសរុប (f.o.b)*</b>	<b>១០.២៤៧</b>	<b>១០.៦៨៧</b>	<b>១២.៧៩៥</b>	<b>១១.៧៣៥</b>	<b>៤៥.៤៦៤</b>	<b>១១.៦១៤</b>	<b>១២.៦៥១</b>	<b>១៥.៦៥៦</b>	<b>១២.៥៦៦</b>	<b>៥២.៥៧៨</b>	<b>១៣.០០៣</b>
ក្នុងនោះ៖											
សម្លៀកបំពាក់	៦.៤៤៦	៦.៥០៧	៨.៣៣៥	៦.៩៦៥	២៨.២៥៣	៧.០៧៣	៧.៣៩៥	៩.៨២១	៧.៣០៥	៣១.៥៩៥	៧.៥៨៥
ស្បែកជើង	៨៤១	៨៨៦	៨៤៥	៩៦៣	៣.៥៣៥	៩០១	១.១០០	១.១០៦	១.១០៥	៤.២១៣	១.១០៩
ផលិតផលកាត់ដេរផ្សេងៗ	១៦៤	១៩២	១៩៧	១៤៥	៧០២	៣៨៩	៦១៤	៨២១	៨៦២	២.៦៨៦	១.១៥៦
គ្រឿងអេឡិចត្រូនិច	៥១១	៤៤៩	៣៣៦	៣៩១	១.៦៨៧	១៧៣	១៦២	១៦៧	១៤៧	៦៤៩	១៤០
ទោចក្រយាន	៤១១	២៨៣	៣២០	៤២៣	១.៤៣៧	៤៣០	៣៩៣	៣៦៥	៤០៩	១.៥៩៦	៤៣៤
ផលិតផលកសិកម្ម	៨១២	៥៧៧	៧៥២	៩៦៥	៣.១០៧	៨៧១	៧០៩	៩៤៤	១.០៧៨	៣.៦០៦	៨៦៧
<b>ឥណទាន (ការនាំចូល)</b>											
ទំនិញទូទៅ	១៤.៨៧៩	១៤.៦៩៧	១៦.៤២៩	១៥.៩៩៥	៦១.៩៩៩	១៧.០៣៤	១៨.៩៥២	១៩.៤៥១	១៩.០៣១	៧៤.៤៦៧	២០.២៧០
មាសមិនមែនរូបិយវត្ថុ	១៦៧	១២០	១៤១	៣៤៦	៧៧៤	២៤០	៣៤០	៧១៤	៣៤០	១.៦៣៤	១២៨
<b>ឥណទានសរុប (f.o.b)*</b>	<b>១៥.០៤៦</b>	<b>១៤.៨១៦</b>	<b>១៦.៥៧០</b>	<b>១៦.៣៤១</b>	<b>៦២.៧៧៣</b>	<b>១៧.២៧៤</b>	<b>១៩.២៩២</b>	<b>២០.១៦៥</b>	<b>១៩.៣៧១</b>	<b>៧៦.១០១</b>	<b>២០.៤០៨</b>
ក្នុងនោះ៖											
វត្ថុធាតុដើមសម្រាប់វិស័យកាត់ដេរសម្លៀកបំពាក់	៣.១២៩	៣.៤៣៤	៤.០៦២	៣.៥៦៧	១៤.១៩២	៣.៧៣០	៤.៥៥២	៤.៩៥៥	៣.៨៧៧	១៧.១០៤	៣.៨១៥
សម្ភារៈ និងបរិក្ខារសំណង់	១.៣២០	៥៩០	១.២៣០	១.១២៩	៤.២៦៩	១.៥១៥	១.០៩៩	១.៨៩១	១.៨២១	៦.៣២៧	២.០៣៨
យានយន្ត	១.១២២	១.១៥៨	១.០១៣	១.៣៨៥	៤.៦៧៧	១.៩៣៥	១.៤០១	១.៣៤៤	១.៦៥២	៦.៣៣១	២.៣១០
ប្រេងឥន្ធនៈ	១.៤៣៨	១.២១៩	១.៥១២	១.៥៣៦	៥.៧០៤	១.៥០០	១.៣៣៥	១.៧៦៥	២.៣៧៧	៦.៩៧៦	២.៥៨៨
ម្ហូបអាហារ និងភេសជ្ជៈ	៧៩៩	៧៩៥	៨២៥	៩១០	៣.៣៣០	៨១៤	៩៤៤	១.០៨៣	១.០៥២	៣.៩៣៧	៩២២
<b>សមតុល្យគណនីទំនិញ</b>	<b>-៤.៧៩៩</b>	<b>-៤.១៣០</b>	<b>-៣.៧៧៤</b>	<b>-៤.៦០៦</b>	<b>-១៧.៣០៩</b>	<b>-៥.៦៦០</b>	<b>-៦.៦៥១</b>	<b>-៤.៥១៨</b>	<b>-៦.៨០៥</b>	<b>-២៣.៦២៣</b>	<b>-៧.៣៩៥</b>
*របបបញ្ចូលទំនិញដោយឥតស្ថានបន្ថែម											
អត្រាប្តូរប្រាក់ (រៀល/ដុល្លារ)	៤.០១៦	៤.០៤៧	៤.០៩៤	៤.០៣៧	៤.០៤៩	៣.៩៩៨	៤.០៦៦	៤.០៩២	៤.០២៥	៤.០៤៥	៣.៩៩៩

# តារាង៣ ៖ ជំនួយទូទាត់ “គណនីសេវា”

គិតជាប៊ីលានរៀល

គណនីសេវា	ត្រីមាស ១-១៧	ត្រីមាស ២-១៧	ត្រីមាស ៣-១៧	ត្រីមាស ៤-១៧	២០១៧	ត្រីមាស ១-១៨	ត្រីមាស ២-១៨	ត្រីមាស ៣-១៨	ត្រីមាស ៤-១៨	២០១៨	ត្រីមាស ១-១៩
<b>ឥណទាន</b>											
សេវាកម្មឥណទានលើធាតុចូលរូបវន្តកាន់កាប់ដោយអនិកសជន	មិនមាន	មិនមាន	មិនមាន	មិនមាន	មិនមាន	មិនមាន	មិនមាន	មិនមាន	មិនមាន	មិនមាន	មិនមាន
សេវាថែទាំ និងជួសជុល n.i.e	មិនមាន	មិនមាន	មិនមាន	មិនមាន	មិនមាន	មិនមាន	មិនមាន	មិនមាន	មិនមាន	មិនមាន	មិនមាន
សេវាដឹកជញ្ជូន	៥៩៥	៥០១	៥៥២	៦២៨	២.២៧៥	៧២៩	៦៣២	៦៦៣	៧៥៧	២.៧៨១	៨១៤
សេវាធ្វើដំណើរ	៣.៩៣៧	៣.២៨៥	៣.៤៨២	៤.០២៥	១៤.៧២៥	៤.៧០៣	៣.៩៤៦	៤.១៥៩	៤.៨២៧	១៧.៦៣២	៥.២៥៧
សេវាសាងសង់	១៨	១៥	១៩	១៥	៦៧	៨	២៣	១២	១៣	៥៦	៩
សេវាធានារ៉ាប់រង និងសោធននិវត្តន៍	-១	៤	៣	១	៧	២	២	៤	៤	១៣	៤
សេវាហិរញ្ញវត្ថុ	៣	៨	១៤	៣	២៩	៤	១២	១៧	២៧	៦០	៩
សេវាប្រើប្រាស់កម្មសិទ្ធិបញ្ញា	២	១	១	១	៤	២	៣	២	២	១០	៥
សេវាទូរគមនាគមន៍ កុំព្យូទ័រ និងព័ត៌មាន	៧៣	៦៦	៦០	៧០	២៦៩	៦២	៦១	៦៦	៧៥	២៦៤	៨០
សេវាពាណិជ្ជកម្មផ្សេងៗ	១៣៥	១០២	១០៦	៤០	៣៨២	១១៣	១៣២	៩០	៦០	៣៩៥	១៧០
សេវាផ្ទាល់ខ្លួន វប្បធម៌ និងការកំសាន្ត	២	២	៣	០	៧	២	២	១	២	៧	១០
ទំនិញ និងសេវាផ្អាកបាល n.i.e	២០៨	២១២	២២៣	២៣៨	៨៨១	២០៨	១៦៥	២២៤	២២១	៨១៩	២៥៧
<b>ឥណទានសរុប</b>	<b>៤.៩៧៣</b>	<b>៤.១៩៥</b>	<b>៤.៤៦២</b>	<b>៥.០២១</b>	<b>១៨.៦៥១</b>	<b>៥.៨៣៤</b>	<b>៤.៩៧៩</b>	<b>៥.២៣៨</b>	<b>៥.៨៦៦</b>	<b>២២.០៣៧</b>	<b>៦.៦១៤</b>
<b>ឥណទាន</b>											
សេវាកម្មឥណទានលើធាតុចូលរូបវន្តកាន់កាប់ដោយអនិកសជន	មិនមាន	មិនមាន	មិនមាន	មិនមាន	មិនមាន	មិនមាន	មិនមាន	មិនមាន	មិនមាន	មិនមាន	មិនមាន
សេវាថែទាំ និងជួសជុល n.i.e	មិនមាន	មិនមាន	មិនមាន	មិនមាន	មិនមាន	មិនមាន	មិនមាន	មិនមាន	មិនមាន	មិនមាន	មិនមាន
សេវាដឹកជញ្ជូន	១.៤២០	១.៣៥១	១.៥២២	១.៥៤២	៥.៨៣៥	១.៥០៨	១.៤៦២	១.៤៥៩	១.៥៨០	៦.០០៩	១.៥៥៣
សេវាធ្វើដំណើរ	៦២៥	៨០៥	៨២៩	៧៥៥	៣.០០៤	៧៨៣	៩០៥	៨៦៨	៩៣៤	៣.៤៨៩	៨១១
សេវាសាងសង់	១៥១	១៦០	១៦៤	១៥៤	៦៣៣	១១៩	១៧៤	១៧១	១៦៦	៦៣១	៩៩
សេវាធានារ៉ាប់រង និងប្រាក់សោធននិវត្តន៍	១៦១	១៦៦	១៧៩	១៦៤	៦៧១	១៩៧	១៩៩	១៨៤	១៧៩	៧៥៨	១៩៤
សេវាហិរញ្ញវត្ថុ	៥	២	៣	៤	១៤	២	៩	៦	១	១៨	១
សេវាប្រើប្រាស់កម្មសិទ្ធិបញ្ញា	១១	១២	១៩	៩	៥១	២៦	២៩	៣៧	២១	១១២	២២
សេវាទូរគមនាគមន៍ កុំព្យូទ័រ និងព័ត៌មាន	៨៨	៩៦	១០៧	១៣១	៤២៣	២១៤	២០៤	១៣៩	១១៩	៦៧៦	២០៣
សេវាពាណិជ្ជកម្មផ្សេងៗ	៧១	៨២	១២៨	៦១	៣៤៣	១៧៣	៩៧	១៤៨	៩៩	៥១៨	១៥៥
សេវាផ្ទាល់ខ្លួន វប្បធម៌ និងការកំសាន្ត	៣	៧	៨	២	២០	៣	៣	៣	៤	១៤	៩
ទំនិញ និងសេវាផ្អាកបាល n.i.e	២៤	២៩	៣៦	៣៦	១២៤	២៤	១២	១២	៣៦	៨៨	២៤
<b>ឥណទានសរុប</b>	<b>២.៥៥៩</b>	<b>២.៧១០</b>	<b>៣.០០០</b>	<b>២.៨៤៩</b>	<b>១១.១១៤</b>	<b>៣.០៥២</b>	<b>៣.០៩៥</b>	<b>៣.០២៨</b>	<b>៣.១៣៩</b>	<b>១២.៣១៣</b>	<b>៣.០៧៥</b>
<b>សមតុល្យ</b>											
សេវាកម្មឥណទានលើធាតុចូលរូបវន្តកាន់កាប់ដោយអនិកសជន	មិនមាន	មិនមាន	មិនមាន	មិនមាន	មិនមាន	មិនមាន	មិនមាន	មិនមាន	មិនមាន	មិនមាន	មិនមាន
សេវាថែទាំ និងជួសជុល n.i.e	មិនមាន	មិនមាន	មិនមាន	មិនមាន	មិនមាន	មិនមាន	មិនមាន	មិនមាន	មិនមាន	មិនមាន	មិនមាន
សេវាដឹកជញ្ជូន	-៨២៥	-៨៥០	-៩៧១	-៩១៣	-៣.៥៥៩	-៧៧៩	-៨៣០	-៧៩៦	-៨២៣	-៣.២២៨	-៧៣៩
សេវាធ្វើដំណើរ	៣.៣១១	២.៤៨០	២.៦៥៤	៣.២៨០	១១.៧២៥	៣.៩២១	៣.០៤១	៣.២៩២	៣.៨៨៩	១៤.១៤២	៤.៤៤៦
សេវាសាងសង់	-១៣២	-១៤៥	-១៤៩	-១៣៩	-៥៦៦	-១១១	-១៥១	-១៥៩	-១៥៣	-៥៧៤	-៩០
សេវាធានារ៉ាប់រង និងប្រាក់សោធននិវត្តន៍	-១៦២	-១៦២	-១៧៧	-១៦៤	-៦៦៥	-១៩៥	-១៩៧	-១៨០	-១៧៤	-៧៤៦	-១៩០
សេវាហិរញ្ញវត្ថុ	-២	៦	១១	-១	១៥	២	៣	១១	២៦	៤២	៨
សេវាប្រើប្រាស់កម្មសិទ្ធិបញ្ញា	-៩	-១២	-១៩	-៩	-៤៧	-២៤	-២៦	-៣៥	-១៤	-១០៣	-១៧
សេវាទូរគមនាគមន៍ កុំព្យូទ័រ និងព័ត៌មាន	-១៥	-៣០	-៤៧	-៦១	-១៥៤	-១៥២	-១៥៣	-៧៣	-៤៤	-៤១១	-១២៣
សេវាពាណិជ្ជកម្មផ្សេងៗ	៦៣	២០	-២៣	-២១	៤០	-៦០	៣៥	-៥៨	-៣៩	-១២៣	១៥
សេវាផ្ទាល់ខ្លួន វប្បធម៌ និងការកំសាន្ត	០	-៥	-៥	-២	-១២	-១	-១	-២	-២	-៧	១
ទំនិញ និងសេវាផ្អាកបាល n.i.e	១៨៥	១៨៣	១៨៧	២០២	៧៥៨	១៨១	១៥៣	២១១	១៨៦	៧៣១	២២៩
<b>សមតុល្យគណនីសេវា</b>	<b>២.៤១៤</b>	<b>១.៤៨៥</b>	<b>១.៤៦២</b>	<b>២.១៧២</b>	<b>៧.៥៣៣</b>	<b>២.៧៨២</b>	<b>១.៨៨៤</b>	<b>២.២១០</b>	<b>២.៤៨៧</b>	<b>៩.៧២៤</b>	<b>៣.៥៣៩</b>
អត្រាប្តូរប្រាក់ (រៀល/ដុល្លារ)	៤.០១៦	៤.០៤៧	៤.០៩៥	៤.០៣៧	៤.០៤៩	៣.៩៩៨	៤.០៦៦	៤.០៩២	៤.០២៥	៤.០៤៥	៣.៩៩៩

# តារាង ៤ ៖ ជំពូកទូទាត់ “គណនីចំណូលបឋម”

គិតជាប៊ីលានរៀល

គណនីចំណូលបឋម	ត្រីមាស ១-១៧	ត្រីមាស ២-១៧	ត្រីមាស ៣-១៧	ត្រីមាស ៤-១៧	២០១៧	ត្រីមាស ១-១៨	ត្រីមាស ២-១៨	ត្រីមាស ៣-១៨	ត្រីមាស ៤-១៨	២០១៨	ត្រីមាស ១-១៩
<b>ឥណទាន</b>											
ប្រាក់បៀវត្សនិយោជិត	២៦៧	២៧៣	២៨៩	២៨៣	១.១១៣	៣០០	៣២៩	៣៣៨	៣៤៥	១.៣១២	៣៥០
ចំណូលពីការវិនិយោគ	១៥២	១៥៦	១៨៥	១៨២	៦៧៥	១៩៩	២៣៩	២៦៣	៣២៦	១.០២៧	៣៤៣
វិនិយោគផ្ទាល់	៦	៩	៨	១៣	៣៥	៩	១៥	២៩	៤២	៩៦	២៤
ចំណូលពីហ៊ុន	៦	៩	៨	១៣	៣៥	៩	១៥	២៩	៤២	៩៦	២៤
ការប្រាក់	មិនមាន	មិនមាន	មិនមាន	មិនមាន	មិនមាន	មិនមាន	មិនមាន	មិនមាន	មិនមាន	មិនមាន	មិនមាន
វិនិយោគលើផលបត្រ	០	៤	០	០	៤	០	០	០	១២	១៣	០
វិនិយោគផ្សេងទៀត	១៦	២	១៣	៥	៣៥	០	១	០	២២	២៣	១
ទ្រព្យសកម្មជាទុនបម្រុងបរទេស	១៣០	១៤១	១៦៤	១៦៥	៦០១	១៨៩	២២៣	២៣៤	២៤៩	៨៩៦	៣១៥
ចំណូលបឋមផ្សេងៗ	មិនមាន	មិនមាន	មិនមាន	មិនមាន	មិនមាន	មិនមាន	មិនមាន	មិនមាន	មិនមាន	មិនមាន	មិនមាន
<b>ឥណទានសរុប</b>	<b>៤២០</b>	<b>៤២៩</b>	<b>៤៧៤</b>	<b>៤៦៦</b>	<b>១.៧៨៨</b>	<b>៤៩៩</b>	<b>៥៦៩</b>	<b>៦០១</b>	<b>៦៧១</b>	<b>២.៣៣៩</b>	<b>៦៩៣</b>
<b>ឥណទាន</b>											
ប្រាក់បៀវត្សនិយោជិត	២០៩	២១៥	២១៥	២១២	៨៥១	១៤៥	១៤៥	១៤៦	១៤៦	៥៨៣	១០០
ចំណូលពីការវិនិយោគ	១.៣៩៣	១.២៥៩	១.៣៩៧	១.២៧៨	៥.៣២៧	១.៦៥៩	១.៥៥៣	១.៧៥១	១.៦៣៤	៦.៥៩៦	១.៤០០
វិនិយោគផ្ទាល់	១.២៧៥	១.២១៧	១.២៧៤	១.២៣៧	៥.០០៥	១.៥០១	១.៥២៣	១.៥៩៩	១.៦០៥	៦.២២៤	១.៦៤៣
ចំណូលពីហ៊ុន	១.២៦២	១.២០៣	១.២៦០	១.២២៤	៤.៩៤៩	១.៤៨៨	១.៥១០	១.៥៨៥	១.៥៩០	៦.១៧៣	១.៦២៩
ការប្រាក់	១៤	១៤	១៤	១៤	៥៥	១៤	១៤	១៤	១៤	៥៥	១៤
វិនិយោគលើផលបត្រ	មិនមាន	មិនមាន	មិនមាន	មិនមាន	មិនមាន	មិនមាន	មិនមាន	មិនមាន	មិនមាន	មិនមាន	មិនមាន
វិនិយោគផ្សេងទៀត	១១៧	៤២	១២៣	៤០	៣២៣	១៥៧	២៩	១៥២	៣០	៣៦៩	១៥៤
ទ្រព្យសកម្មជាទុនបម្រុងបរទេស	មិនមាន	មិនមាន	មិនមាន	មិនមាន	មិនមាន	មិនមាន	មិនមាន	មិនមាន	មិនមាន	មិនមាន	មិនមាន
ចំណូលបឋមផ្សេងៗ	មិនមាន	មិនមាន	មិនមាន	មិនមាន	មិនមាន	មិនមាន	មិនមាន	មិនមាន	មិនមាន	មិនមាន	មិនមាន
<b>ឥណទានសរុប</b>	<b>១.៦០២</b>	<b>១.៤៧៤</b>	<b>១.៦១២</b>	<b>១.៤៩០</b>	<b>៦.១៧៨</b>	<b>១.៨០៤</b>	<b>១.៦៩៨</b>	<b>១.៨៩៧</b>	<b>១.៧៨០</b>	<b>៧.១៧៩</b>	<b>១.៥០០</b>
<b>សមតុល្យ</b>											
ប្រាក់បៀវត្សនិយោជិត	៥៨	៥៨	៧៥	៧១	២៦២	១៥៥	១៨៤	១៩១	២០០	៧២៩	២៥០
ចំណូលពីការវិនិយោគ	-១.២៤០	-១.១០៣	-១.២១២	-១.០៩៥	-៤.៦៥១	-១.៤៦០	-១.៣១៣	-១.៤៨៨	-១.៣០៤	-៥.៥៦៩	-១.៤៥៧
វិនិយោគផ្ទាល់	-១.២៦៩	-១.២០៨	-១.២៦៦	-១.២២៥	-៤.៩៦៨	-១.៤៩២	-១.៥០៨	-១.៥៧០	-១.៥៦២	-៦.១៣២	-១.៦១៥
ចំណូលពីហ៊ុន	-១.២៥៦	-១.១៩៥	-១.២៥២	-១.២១១	-៤.៩១៣	-១.៤៧៨	-១.៤៩៥	-១.៥៥៦	-១.៥៤៨	-៦.០៧៧	-១.៦០១
ការប្រាក់	មិនមាន	មិនមាន	មិនមាន	មិនមាន	មិនមាន	មិនមាន	មិនមាន	មិនមាន	មិនមាន	មិនមាន	មិនមាន
វិនិយោគលើផលបត្រ	០	៤	០	០	៤	០	០	០	១២	១៣	០
វិនិយោគផ្សេងទៀត	-១០១	-៤០	-១១១	-៣៦	-២៨៨	-១៥៧	-២៥	-១៥២	-៤	-៣៤៥	-១៥៧
ទុនបម្រុងអន្តរជាតិ	១៣០	១៤១	១៦៤	១៦៥	៦០១	១៨៩	២២៣	២៣៤	២៤៩	៨៩៦	៣១៥
ទ្រព្យសកម្មជាទុនបម្រុងបរទេស	មិនមាន	មិនមាន	មិនមាន	មិនមាន	មិនមាន	មិនមាន	មិនមាន	មិនមាន	មិនមាន	មិនមាន	មិនមាន
<b>សមតុល្យគណនីចំណូលបឋម</b>	<b>-១.១៨២</b>	<b>-១.០៤៦</b>	<b>-១.១៣៨</b>	<b>-១.០២៤</b>	<b>-៤.៣៩០</b>	<b>-១.៣០៥</b>	<b>-១.១២៩</b>	<b>-១.២៩៧</b>	<b>-១.១០៩</b>	<b>-៤.៨៤០</b>	<b>-១.២០៧</b>
អត្រាប្តូរប្រាក់ (រៀល/ដុល្លារ)	៤.០១៦	៤.០៤៧	៤.០៩៤	៤.០៣៧	៤.០៤៩	៣.៩៩៨	៤.០៦៦	៤.០៩២	៤.០២៥	៤.០៤៥	៣.៩៩៩

# តារាង ៖ លទ្ធផលការងារ "បំណុលបន្តរបស់ស្ម័គ្រ"

គិតជាប៊ីលានរៀល

	ត្រីមាសទី ១	ត្រីមាសទី ២	ត្រីមាសទី ៣	ត្រីមាសទី ៤	ប្រចាំឆ្នាំ	ត្រីមាសទី ១	ត្រីមាសទី ២	ត្រីមាសទី ៣	ត្រីមាសទី ៤	ប្រចាំឆ្នាំ
<b>ចំណូលបន្តរបស់ស្ម័គ្រ</b>										
<b>ឥណទាន</b>										
រដ្ឋាភិបាលទូទៅ	៦៥៦	៥៧២	៥៦៦	៥៥៨	២.៣៥២	៥៧៥	៥៥៥	៥៣៨	៥៣១	២.១០៩
ផ្សេងទៀត	១.៣០៧	១.៣៤១	១.៣៧៤	១.៣២៦	៥.៣២៨	១.៤០៧	១.៤០៧	១.៤៣៨	១.៤៣៣	៥.៦៨៥
ក្នុងនោះមាន ៖										
ប្រាក់បង្វែររបស់ពលករ	១.០០៤	១.០៣៧	១.០៦៨	១.០២១	៤.១៣០	១.១២១	១.១២១	១.១៥២	១.១៥២	៤.៤៥៦
<b>ឥណទានសរុប</b>	<b>១.៦៦៣</b>	<b>១.៩១៣</b>	<b>១.៩៤០</b>	<b>១.៨៨៤</b>	<b>៧.៦៨០</b>	<b>១.៩៨២</b>	<b>១.៩០៨</b>	<b>១.៩៧៦</b>	<b>១.៩៨៥</b>	<b>៧.៦៥២</b>
<b>ឥណពន្ធ</b>										
រដ្ឋាភិបាលទូទៅ	១៨	៥	៣៨	៦៦	១០៧	១១	០	០	៦២	៧៣
ផ្សេងទៀត	១៣០	១១៣	១១៧	១០៣	៤៦៣	១១៧	១២៥	១៤១	៩៨	៤៨៤
ក្នុងនោះមាន ៖										
ប្រាក់បង្វែររបស់ពលករ	១២៥	១១៣	១១៧	១០៣	៤៥៨	១២៥	១២៥	១២៦	៩៤	៤៩០
<b>ឥណពន្ធសរុប</b>	<b>១៤៨</b>	<b>១១៨</b>	<b>១៥៥</b>	<b>១៦៩</b>	<b>៥៧០</b>	<b>១៣៨</b>	<b>១២៥</b>	<b>១៤៧</b>	<b>១៦០</b>	<b>៥៥៧</b>
<b>សមតុល្យ</b>										
រដ្ឋាភិបាលទូទៅ	៦៣៨	៥៦៧	៥៦៦	៥៥៨	២.៥២៩	៥៧៥	៥៥៥	៥៣៨	៥៣១	២.១០៩
ផ្សេងទៀត	១.១៧៧	១.២២៨	១.២៥៦	១.២២៦	៤.៨៨៧	១.២៧៧	១.២៧៧	១.២៥៨	១.២៣៣	៤.០៧៥
ក្នុងនោះមាន ៖										
ប្រាក់បង្វែររបស់ពលករ	៨៧៤	៩២៣	៩៤១	៩១៩	៣.៦៦៧	៩៤៦	៩៤៦	៩០៥	៩០៥	៣.៧០២
<b>សមតុល្យបំណុលបន្តរបស់ស្ម័គ្រ</b>	<b>១.៨០៥</b>	<b>១.៧៩៥</b>	<b>១.៧៨១</b>	<b>១.៧៤៣</b>	<b>៧.១០៦</b>	<b>១.៧៥៨</b>	<b>១.៧៣៣</b>	<b>១.៧៣៣</b>	<b>១.៧៤៥</b>	<b>៦.៥៦៦</b>
អត្រាប្តូរប្រាក់ (រៀល/ដុល្លារ)	៤.០១៦	៤.០៥៧	៤.០៩៤	៤.០៣៧	៤.០៥៥	៣.៩៩៨	៤.០៥២	៤.០៥២	៤.០៥៥	៣.៩៩៩



# តារាង ៖ ជំពូកទី១ "គណនីដើមទុន"

គិតជាប៊ីលានរៀល

គណនីដើមទុន	ត្រីមាស ១-១៧	ត្រីមាស ២-១៧	ត្រីមាស ៣-១៧	ត្រីមាស ៤-១៧	២០១៧	ត្រីមាស ១-១៨	ត្រីមាស ២-១៨	ត្រីមាស ៣-១៨	ត្រីមាស ៤-១៨	២០១៨	ត្រីមាស ១-១៩
<b>ឥណទាន</b>											
លទ្ធកម្ម និងការលក់ឬផ្ទេរទ្រព្យសកម្មមិនមែន											
ផលិតកម្ម និងមិនមែនហិរញ្ញវត្ថុ	មិនមាន	មិនមាន	មិនមាន	មិនមាន	មិនមាន	មិនមាន	មិនមាន	មិនមាន	មិនមាន	មិនមាន	មិនមាន
បង្វែរដើមទុន	២៨០	២៨២	២៨៥	២៨១	១.១២៨	២៩៣	២៩៨	៣០០	២៩៥	១.១៨៦	១៩៤
រដ្ឋាភិបាលទូទៅ	២៨០	២៨២	២៨៥	២៨១	១.១២៨	២៩៣	២៩៨	៣០០	២៩៥	១.១៨៦	១៩៤
សាជីវកម្មហិរញ្ញវត្ថុ និងមិនមែនហិរញ្ញវត្ថុ*	មិនមាន	មិនមាន	មិនមាន	មិនមាន	មិនមាន	មិនមាន	មិនមាន	មិនមាន	មិនមាន	មិនមាន	មិនមាន
<b>ឥណទានសរុប</b>	<b>២៨០</b>	<b>២៨២</b>	<b>២៨៥</b>	<b>២៨១</b>	<b>១.១២៨</b>	<b>២៩៣</b>	<b>២៩៨</b>	<b>៣០០</b>	<b>២៩៥</b>	<b>១.១៨៦</b>	<b>១៩៤</b>
<b>ឥណទាន</b>											
លទ្ធកម្ម និងការលក់ឬផ្ទេរទ្រព្យសកម្មមិនមែន											
ផលិតកម្ម និងមិនមែនហិរញ្ញវត្ថុ	មិនមាន	មិនមាន	មិនមាន	មិនមាន	មិនមាន	មិនមាន	មិនមាន	មិនមាន	មិនមាន	មិនមាន	មិនមាន
បង្វែរដើមទុន	មិនមាន	មិនមាន	មិនមាន	មិនមាន	មិនមាន	មិនមាន	មិនមាន	មិនមាន	មិនមាន	មិនមាន	មិនមាន
រដ្ឋាភិបាលទូទៅ	មិនមាន	មិនមាន	មិនមាន	មិនមាន	មិនមាន	មិនមាន	មិនមាន	មិនមាន	មិនមាន	មិនមាន	មិនមាន
សាជីវកម្មហិរញ្ញវត្ថុ និងមិនមែនហិរញ្ញវត្ថុ*	មិនមាន	មិនមាន	មិនមាន	មិនមាន	មិនមាន	មិនមាន	មិនមាន	មិនមាន	មិនមាន	មិនមាន	មិនមាន
<b>ឥណទានសរុប</b>	<b>មិនមាន</b>	<b>មិនមាន</b>	<b>មិនមាន</b>	<b>មិនមាន</b>	<b>មិនមាន</b>	<b>មិនមាន</b>	<b>មិនមាន</b>	<b>មិនមាន</b>	<b>មិនមាន</b>	<b>មិនមាន</b>	<b>មិនមាន</b>
<b>សមតុល្យ</b>											
លទ្ធកម្ម និងការលក់ឬផ្ទេរទ្រព្យសកម្មមិនមែន											
ផលិតកម្ម និងមិនមែនហិរញ្ញវត្ថុ	មិនមាន	មិនមាន	មិនមាន	មិនមាន	មិនមាន	មិនមាន	មិនមាន	មិនមាន	មិនមាន	មិនមាន	មិនមាន
បង្វែរដើមទុន	២៨០	២៨២	២៨៥	២៨១	១.១២៨	២៩៣	២៩៨	៣០០	២៩៥	១.១៨៦	១៩៤
រដ្ឋាភិបាលទូទៅ	២៨០	២៨២	២៨៥	២៨១	១.១២៨	២៩៣	២៩៨	៣០០	២៩៥	១.១៨៦	១៩៤
សាជីវកម្មហិរញ្ញវត្ថុ និងមិនមែនហិរញ្ញវត្ថុ*	មិនមាន	មិនមាន	មិនមាន	មិនមាន	មិនមាន	មិនមាន	មិនមាន	មិនមាន	មិនមាន	មិនមាន	មិនមាន
<b>សមតុល្យគណនីដើមទុន</b>	<b>២៨០</b>	<b>២៨២</b>	<b>២៨៥</b>	<b>២៨១</b>	<b>១.១២៨</b>	<b>២៩៣</b>	<b>២៩៨</b>	<b>៣០០</b>	<b>២៩៥</b>	<b>១.១៨៦</b>	<b>១៩៤</b>
*សាជីវកម្មហិរញ្ញវត្ថុ និងមិនមែនហិរញ្ញវត្ថុ ស្ថាប័នមិនមែនកម្រិតចំណេញដែលបម្រើដល់អង្គការគ្រួសារ											
អត្រាប្តូរប្រាក់ (រៀល/ដុល្លារ)	៤.០១៦	៤.០៤៧	៤.០៩៤	៤.០៣៧	៤.០៤៩	៣.៩៩៨	៤.០៦៦	៤.០៩២	៤.០២៥	៤.០៤៥	៣.៩៩៤

# តារាង៧ ៖ ជញ្ជីងទូទាត់ "គណនីហិរញ្ញវត្ថុ"

គិតជាប៊ីលានរៀល

គណនីហិរញ្ញវត្ថុ	ត្រីមាស១-១៧	ត្រីមាស២-១៧	ត្រីមាស៣-១៧	ត្រីមាស៤-១៧	២០១៧	ត្រីមាស១-១៨	ត្រីមាស២-១៨	ត្រីមាស៣-១៨	ត្រីមាស៤-១៨	២០១៨	ត្រីមាស១-១៩
<b>កម្ពុជាវិនិយោគ នៅក្រៅប្រទេស</b>											
(ទ្រព្យសកម្មហិរញ្ញវត្ថុសុទ្ធ)											
វិនិយោគផ្ទាល់នៅក្រៅប្រទេស	៨៧	១១៦	១១០	១៥២	៤៦៥	៩៩	១៧៦	១០៩	១១៨	៥០២	៩០
វិនិយោគលើផលបត្រនៅក្រៅប្រទេស	១១	៣	៤	៤	២២	៣៧	៨	១២	១១៤	១៧១	៤៥
វិនិយោគផ្សេងទៀតនៅក្រៅប្រទេស	-១៩៥	-២៥៦	២៣៨	១.០២៩	៨១៦	-៣៩	-២.៣៩៨	៤១០	-១.៣៩១	-៣.៤១៨	-១.៧០៩
ទ្រព្យសកម្មជាទុនបម្រុងបរទេស*	១.៥១៥	២.២៥៦	១.៧៣១	១.១០៥	៦.៦០៧	៣០៦	១.៤៩២	១.១៤៤	២.៩០៥	៥.៤៤៦	១.៧៣៧
<b>សរុប</b>	<b>១.៤១៨</b>	<b>២.១២០</b>	<b>២.០៨៣</b>	<b>២.២៩០</b>	<b>៧.៩១០</b>	<b>៤០៤</b>	<b>-៧២២</b>	<b>១.៦៧៥</b>	<b>១.៧៤៥</b>	<b>៣.១០១</b>	<b>១៦២</b>
<b>ការវិនិយោគ នៅកម្ពុជា</b>											
(ទ្រព្យសកម្មសុទ្ធ)											
វិនិយោគផ្ទាល់នៅកម្ពុជា	៣.០៤០	២.៤២៦	២.៦៩៦	៣.១២២	១១.២៨៤	៣.៤០២	៣.៤៣០	៣.២១១	២.៩៩២	១២.៩៩៤	៣.៤៤៥
វិនិយោគលើផលបត្រនៅកម្ពុជា	មិនមាន	មិនមាន	មិនមាន	មិនមាន	មិនមាន	មិនមាន	មិនមាន	មិនមាន	មិនមាន	មិនមាន	មិនមាន
វិនិយោគផ្សេងទៀតនៅកម្ពុជា	-៣៤៦	១.២៦៥	៥៨៩	១.០៧៩	២.៥៨៦	-១.១៣១	០	-១៤៥	១.៥៨៦	៣១០	-១៨៨
<b>សរុប</b>	<b>២.៦៩៤</b>	<b>៣.៦៩១</b>	<b>៣.២៨៥</b>	<b>៤.២០១</b>	<b>១៣.៨៧០</b>	<b>២.២៧១</b>	<b>៣.៤៣០</b>	<b>៣.០៦៦</b>	<b>៤.៥៣៣</b>	<b>១៣.៣១៤</b>	<b>៣.២៥៧</b>
<b>សមតុល្យ</b>											
(ទ្រព្យសកម្មសុទ្ធដកទ្រព្យសកម្មសុទ្ធ)											
វិនិយោគផ្ទាល់	-២.៩៥៤	-២.៣១០	-២.៥៨៥	-២.៩៧០	-១០.៨១៩	-៣.៣០៣	-៣.២៥៤	-៣.១០២	-២.៤៣៤	-១២.៤៩៣	-៣.៣៩៥
វិនិយោគលើផលបត្រ	១១	៣	៤	៤	២២	៣៧	៨	១២	១១៤	១៧១	៤៥
វិនិយោគផ្សេងទៀត	១៥២	-១.៥២១	-៣៥១	-៥០	-១.៧៧០	១.០៩២	-២.៣៩៧	៥៥៥	-២.៩៧៧	-៣.៧២៨	-១.៥២១
ទ្រព្យសកម្មជាទុនបម្រុងបរទេស*	១.៥១៥	២.២៥៦	១.៧៣១	១.១០៥	៦.៦០៧	៣០៦	១.៤៩២	១.១៤៤	២.៩០៥	៥.៤៤៦	១.៧៣៧
<b>សមតុល្យគណនីហិរញ្ញវត្ថុ</b>	<b>-១.២៧៦</b>	<b>-១.៥៧១</b>	<b>-១.២០២</b>	<b>-១.៩១១</b>	<b>-៥.៩៦០</b>	<b>-១.៨៦៨</b>	<b>-៤.១៥២</b>	<b>-១.៣៩១</b>	<b>-២.៧៥២</b>	<b>-១០.២០៣</b>	<b>-៣.១៣៤</b>
*រាប់បញ្ចូលមាស និងសិទ្ធិដកពិសេស											
អត្រាប្តូរប្រាក់ (រៀល/ដុល្លារ)	៤.០១៦	៤.០៤៧	៤.០៩៤	៤.០៣៧	៤.០៤៩	៣.៩៩៨	៤.០៦៦	៤.០៩២	៤.០២៥	៤.០៤៥	៣.៩៩៩

# តារាង ៖ ស្ថានភាពវិនិយោគអន្តរជាតិ

គិតជាប៊ីលានរៀល

ស្ថានភាពវិនិយោគ អន្តរជាតិ	ត្រីម-១៧	ត្រីម-១៧	ត្រីម-១៧	ត្រីម-១៧	២០១៧	ត្រីម-១៨	ត្រីម-១៨	ត្រីម-១៨	ត្រីម-១៨	២០១៨	ត្រីម-១៩
<b>ទ្រព្យសកម្មសរុប</b>	<b>៦៣.៧១០</b>	<b>៦៧.៤២៤</b>	<b>៦៩.០៤៣</b>	<b>៧០.៣៤៩</b>	<b>៧០.៣៤៩</b>	<b>៧០.២១៣</b>	<b>៦៩.៦៩០</b>	<b>៧១.៨៧០</b>	<b>៧៣.០៧៧</b>	<b>៧៣.០៧៧</b>	<b>៧២.៤៤៩</b>
វិនិយោគផ្ទាល់	២.៥៣២	២.៧០១	២.៧៨៤	២.៩២៩	២.៩២៩	៣.០០១	៣.២២៣	៣.៣៤៤	៣.៤១៣	៣.៤១៣	៣.៣៨៣
កាតហ៊ុន	២.៥៣២	២.៧០១	២.៧៨៤	២.៩២៩	២.៩២៩	៣.០០១	៣.២២៣	៣.៣៤៤	៣.៤១៣	៣.៤១៣	៣.៣៨៣
បំណុល	មិនមាន	មិនមាន	មិនមាន	មិនមាន	មិនមាន	មិនមាន	មិនមាន	មិនមាន	មិនមាន	មិនមាន	មិនមាន
វិនិយោគលើផលបត្រ	២.១០៧	២.១៥២	២.១៣៥	២.១៣៥	២.១៣៥	២.១៥២	២.១៥២	២.២១៦	២.២៩៥	២.២៩៥	២.២២៥
កាតហ៊ុន	១.៦៩៦	១.៧៣៦	១.៧២៥	១.៧២០	១.៧២០	១.៧២៤	១.៧៥៤	១.៧៧៧	១.៧៤៣	១.៧៤៣	១.៧៥៤
បំណុល	៤១០	៤១៧	៤១៤	៤១៥	៤១៥	៤២៨	៤៣៦	៤៣៩	៥៥២	៥៥២	៤៦៦
និស្សន្ទហិរញ្ញវត្ថុ	មិនមាន	មិនមាន	មិនមាន	មិនមាន	មិនមាន	មិនមាន	មិនមាន	មិនមាន	មិនមាន	មិនមាន	មិនមាន
វិនិយោគផ្សេងទៀត	៣០.០០៣	៣០.៥២០	២៩.៨៣៤	២៩.៩៣០	២៩.៩៣០	២៩.៣៦៥	២៧.៣៧៥	២៨.០៧០	២៦.៦១២	២៦.៦១២	២៤.១៦៤
ហ៊ុនផ្សេងទៀត	គ្មាន	គ្មាន	គ្មាន	គ្មាន	គ្មាន	គ្មាន	គ្មាន	គ្មាន	គ្មាន	គ្មាន	គ្មាន
ប្រាក់បញ្ញើ និងរូបិយវត្ថុ	២៧.៤៤៤	២៨.០២២	២៧.៥៣៩	២៧.៩៤៤	២៧.៩៤៤	២៧.៤៧៧	២៥.៧៤៤	២៦.៣៦៦	២៤.៦៥៤	២៤.៦៥៤	២២.២៤៦
ប្រាក់កម្ចី	មិនមាន	មិនមាន	មិនមាន	មិនមាន	មិនមាន	មិនមាន	មិនមាន	មិនមាន	មិនមាន	មិនមាន	មិនមាន
អសកម្ម និងបុរេប្រទានពាណិជ្ជកម្ម	មិនមាន	មិនមាន	មិនមាន	មិនមាន	មិនមាន	មិនមាន	មិនមាន	មិនមាន	មិនមាន	មិនមាន	មិនមាន
គណនីត្រូវទារផ្សេងទៀត	២.៥១៩	២.៣៩៤	២.៣០០	១.៩៨៦	១.៩៨៦	១.៨៨៨	១.៦៣១	១.៧០៣	១.៩៥៣	១.៩៥៣	១.៩១៨
ទ្រព្យសកម្មជាទុនបម្រុងបរទេស	២៩.០៦៤	៣២.១៥១	៣៤.២៧៧	៣៥.៣៥៦	៣៥.៣៥៦	៣៥.៦៩៦	៣៦.៤៩៤	៣៨.២៣៦	៤០.៧៥៤	៤០.៧៥៤	៤២.៦៧៨
<b>ទ្រព្យអកម្មសរុប</b>	<b>១១៦.៤៧៣</b>	<b>១២១.២៧៤</b>	<b>១២៦.១៨៤</b>	<b>១៣០.៥១៧</b>	<b>១៣០.៥១៧</b>	<b>១៣២.៥០៩</b>	<b>១៤៣.២៣៣</b>	<b>១៤៧.២៥៤</b>	<b>១៤៩.០១២</b>	<b>១៤៩.០១២</b>	<b>១៥៣.៧២៤</b>
វិនិយោគផ្ទាល់	៧៥.៤៥៧	៧៧.៥៥៥	៧៩.៣៥៤	៨៤.១២១	៨៤.១២១	៨៦.៦៨៧	៩១.៤៨០	៩៥.១៨៦	៩៥.៨៣៣	៩៥.៨៣៣	១០០.៤១០
កាតហ៊ុន	៧៥.១៥០	៧៥.៨០៤	៧៥.៦៣០	៨២.៤០១	៨២.៤០១	៨៥.៩៥២	៨៩.៧៤៤	៩៣.៤៥៦	៩៥.១២០	៩៥.១២០	៩៨.៦៩៩
បំណុល	១.៧០៧	១.៧៥២	១.៧២៧	១.៧២១	១.៧២១	១.៧០៥	១.៧៣២	១.៧៤០	១.៧១៣	១.៧១៣	១.៧១១
វិនិយោគលើផលបត្រ	មិនមាន	មិនមាន	មិនមាន	មិនមាន	មិនមាន	មិនមាន	មិនមាន	មិនមាន	មិនមាន	មិនមាន	មិនមាន
កាតហ៊ុន	មិនមាន	មិនមាន	មិនមាន	មិនមាន	មិនមាន	មិនមាន	មិនមាន	មិនមាន	មិនមាន	មិនមាន	មិនមាន
បំណុល	មិនមាន	មិនមាន	មិនមាន	មិនមាន	មិនមាន	មិនមាន	មិនមាន	មិនមាន	មិនមាន	មិនមាន	មិនមាន
និស្សន្ទហិរញ្ញវត្ថុ	មិនមាន	មិនមាន	មិនមាន	មិនមាន	មិនមាន	មិនមាន	មិនមាន	មិនមាន	មិនមាន	មិនមាន	មិនមាន
វិនិយោគផ្សេងទៀត	៤០.៦១៧	៤៣.៧២៩	៤៧.៨២៦	៤៦.៣៩៦	៤៦.៣៩៦	៤៥.៨២២	៥១.៧៥៣	៥២.០៧២	៥៣.១៧៩	៥៣.១៧៩	៥៣.៣១៤
ហ៊ុនផ្សេងទៀត	មិនមាន	មិនមាន	មិនមាន	មិនមាន	មិនមាន	មិនមាន	មិនមាន	មិនមាន	មិនមាន	មិនមាន	មិនមាន
ប្រាក់បញ្ញើ និងរូបិយវត្ថុ	៧.១១៩	៧.១៥០	៧.១០១	៧.១៧៩	៧.១៧៩	៧.០៥៥	៧.៧៣០	៨.៧៣៤	៩.៥០៤	៩.៥០៤	១០.២០៣
ប្រាក់កម្ចី	៣០.២១៩	៣២.២៥២	៣២.៥៥២	៣៣.៥៣៥	៣៣.៥៣៥	៣៣.២៤៦	៣៧.៧១០	៣៧.៣១៩	៣៧.៨៦៦	៣៧.៨៦៦	៣៧.១៧៣
អសកម្ម និងបុរេប្រទានពាណិជ្ជកម្ម	មិនមាន	មិនមាន	មិនមាន	មិនមាន	មិនមាន	មិនមាន	មិនមាន	មិនមាន	មិនមាន	មិនមាន	មិនមាន
គណនីត្រូវទារផ្សេងទៀត	៣.២៧៨	៤.២៥៧	៥.១៧៤	៥.៦៥២	៥.៦៥២	៥.៥២១	៦.៣១៣	៦.០១៩	៥.៤៤៥	៥.៤៤៥	៥.៩៣៩
<b>ស្ថានភាពវិនិយោគ អន្តរជាតិសុទ្ធ</b>	<b>-៥២.៧៦៣</b>	<b>-៥៣.៨៥០</b>	<b>-៥៧.១៤១</b>	<b>-៦០.១៦៩</b>	<b>-៦០.១៦៩</b>	<b>-៦២.២៩៦</b>	<b>-៧៣.៥៤៣</b>	<b>-៧៥.៣៨៤</b>	<b>-៧៥.៩៣៥</b>	<b>-៧៥.៩៣៥</b>	<b>-៨១.២៧៤</b>
វិនិយោគផ្ទាល់	-៧៣.៣២៥	-៧៥.៤៤៤	-៧៨.៥៧០	-៨១.១៩៣	-៨១.១៩៣	-៨៣.៦៨៦	-៩៤.២៥៧	-៩៥.៨៣៤	-៩៦.៧២០	-៩៦.៧២០	-៩៧.០២៧
កាតហ៊ុន	-៧១.៦១៨	-៧៣.១០៣	-៧៦.៤៤២	-៧៩.៤៧២	-៧៩.៤៧២	-៨១.៩៨១	-៩៦.៥៥៥	-៩៧.០៩៩	-៩៧.៧១៣	-៩៧.៧១៣	-៩៩.៣១៦
បំណុល	១.៧០៧	១.៧៥២	១.៧២៧	១.៧២១	១.៧២១	១.៧០៥	១.៧៣២	១.៧៤០	១.៧១៣	១.៧១៣	១.៧១១
វិនិយោគលើផលបត្រ	២.១០៧	២.១៥២	២.១៣៥	២.១៣៥	២.១៣៥	២.១៥២	២.១៥២	២.២១៦	២.២៩៥	២.២៩៥	២.២២៥
កាតហ៊ុន	១.៦៩៦	១.៧៣៦	១.៧២៥	១.៧២០	១.៧២០	១.៧២៤	១.៧៥៤	១.៧៧៧	១.៧៤៣	១.៧៤៣	១.៧៥៤
បំណុល	៤១០	៤១៧	៤១៤	៤១៥	៤១៥	៤២៨	៤៣៦	៤៣៩	៥៥២	៥៥២	៤៦៦
និស្សន្ទហិរញ្ញវត្ថុ	មិនមាន	មិនមាន	មិនមាន	មិនមាន	មិនមាន	មិនមាន	មិនមាន	មិនមាន	មិនមាន	មិនមាន	មិនមាន
វិនិយោគផ្សេងទៀត	-១០.៦១៧	-១៣.៣០៩	-១៥.៩៨៤	-១៦.៤៦៦	-១៦.៤៦៦	-១៦.៤៥៧	-២៤.៣៧៥	-២៤.០០២	-២៦.៥៦៤	-២៦.៥៦៤	-២៤.១៥០
ហ៊ុនផ្សេងទៀត	មិនមាន	មិនមាន	មិនមាន	មិនមាន	មិនមាន	មិនមាន	មិនមាន	មិនមាន	មិនមាន	មិនមាន	មិនមាន
ប្រាក់បញ្ញើ និងរូបិយវត្ថុ	២០.៣៦៥	២០.៨៣២	២០.៤៣៤	២០.៧៦៩	២០.៧៦៩	២០.៤២២	១៨.០១៤	១៧.៦៣២	១៥.១៥០	១៥.១៥០	១៦.០៤៣
ប្រាក់កម្ចី	-៣០.២១៩	-៣២.២៥២	-៣២.៥៥២	-៣៣.៥៣៥	-៣៣.៥៣៥	-៣៣.២៤៦	-៣៧.៧១០	-៣៧.៣១៩	-៣៧.៨៦៦	-៣៧.៨៦៦	-៣៧.១៧៣
អសកម្ម និងបុរេប្រទានពាណិជ្ជកម្ម	មិនមាន	មិនមាន	មិនមាន	មិនមាន	មិនមាន	មិនមាន	មិនមាន	មិនមាន	មិនមាន	មិនមាន	មិនមាន
គណនីត្រូវទារ/ត្រូវទារផ្សេងទៀត	-៧៥៩	-១.៨៨៥	-២.៧៧៤	-៣.៧០០	-៣.៧០០	-៣.៦៣៣	-៤.៦៥២	-៤.៣១៦	-៣.៩៥២	-៣.៩៥២	-៤.០២០
ទ្រព្យសកម្មជាទុនបម្រុងបរទេស	២៩.០៦៤	៣២.១៥១	៣៤.២៧៧	៣៥.៣៥៦	៣៥.៣៥៦	៣៥.៦៩៦	៣៦.៤៩៤	៣៨.២៣៦	៤០.៧៥៤	៤០.៧៥៤	៤២.៦៧៨
អត្រាប្តូរប្រាក់ (រៀល/ដុល្លារ)	៤.០០៥	៤.០៨៦	៤.០៥៣	៤.០៣៧	៤.០៣៧	៤.០០០	៤.០៦៣	៤.០៨២	៤.០១៤	៤.០១៤	៤.០១៥

# តារាង ៖ បំណុលក្រៅប្រទេស បែងចែកតាមប្រភេទ

គិតជាប៊ីលានរៀល

បំណុលក្រៅប្រទេស	ត្រីមាស ១-១៧	ត្រីមាស ២-១៧	ត្រីមាស ៣-១៧	ត្រីមាស ៤-១៧	២០១៧	ត្រីមាស ១-១៨	ត្រីមាស ២-១៨	ត្រីមាស ៣-១៨	ត្រីមាស ៤-១៨	២០១៨	ត្រីមាស ១-១៩
<b>រដ្ឋាភិបាលទូទៅ</b>	២៤.២៤៤	២៥.៤៧១	២៦.១៤៣	២៧.១៦១	២៧.១៦១	២៧.៣៣៣	២៧.៨៨៦	២៨.០៤២	២៨.២១៣	២៨.២១៣	២៨.៤៦៥
ប្រាក់បញ្ញើ និងរូបិយវត្ថុ	មិនមាន	មិនមាន	មិនមាន	មិនមាន	មិនមាន	មិនមាន	មិនមាន	មិនមាន	មិនមាន	មិនមាន	មិនមាន
មូលបត្របំណុល	មិនមាន	មិនមាន	មិនមាន	មិនមាន	មិនមាន	មិនមាន	មិនមាន	មិនមាន	មិនមាន	មិនមាន	មិនមាន
ប្រាក់កម្ចី	២៤.២៤៤	២៥.៤៧១	២៦.១៤៣	២៧.១៦១	២៧.១៦១	២៧.៣៣៣	២៧.៨៨៦	២៨.០៤២	២៨.២១៣	២៨.២១៣	២៨.៤៦៥
បំណុលត្រូវសងផ្សេងទៀត	មិនមាន	មិនមាន	មិនមាន	មិនមាន	មិនមាន	មិនមាន	មិនមាន	មិនមាន	មិនមាន	មិនមាន	មិនមាន
<b>ធនាគារ ជាតិ នៃ កម្ពុជា</b>	៣៨៦	៣៩១	៣៨៨	៣៧១	៣៧១	៣៧៣	៣៨៩	៣៩១	៣៨៣	៣៨៣	៣៨២
ប្រាក់បញ្ញើ និងរូបិយវត្ថុ	មិនមាន	មិនមាន	មិនមាន	មិនមាន	មិនមាន	មិនមាន	មិនមាន	មិនមាន	មិនមាន	មិនមាន	មិនមាន
មូលបត្របំណុល	មិនមាន	មិនមាន	មិនមាន	មិនមាន	មិនមាន	មិនមាន	មិនមាន	មិនមាន	មិនមាន	មិនមាន	មិនមាន
ប្រាក់កម្ចី	មិនមាន	មិនមាន	មិនមាន	មិនមាន	មិនមាន	មិនមាន	មិនមាន	មិនមាន	មិនមាន	មិនមាន	មិនមាន
បំណុលត្រូវសងផ្សេងទៀត	៣៨៦	៣៩១	៣៨៨	៣៧១	៣៧១	៣៧៣	៣៨៩	៣៩១	៣៨៣	៣៨៣	៣៨២
<b>សាជីវកម្មទទួលប្រាក់បញ្ញើ*</b>	១៥.៩៩៣	១៧.៨៦៦	១៨.២៩៤	១៩.០៩១	១៩.០៩១	១៨.១០៣	២៣.៤៧៨	២៣.៦៣៩	២៤.៥៩៧	២៤.៥៩៧	២៤.៤៦៥
ប្រាក់បញ្ញើ និងរូបិយវត្ថុ	៧.១១៩	៧.១៩០	៧.១០១	៧.១៧៩	៧.១៧៩	៧.០៥៥	៧.៧៣០	៨.៧៣៤	៩.៥០៨	៩.៥០៨	១០.២០៣
មូលបត្របំណុល	មិនមាន	មិនមាន	មិនមាន	មិនមាន	មិនមាន	មិនមាន	មិនមាន	មិនមាន	មិនមាន	មិនមាន	មិនមាន
ប្រាក់កម្ចី	៥.៩៧៤	៦.៨១៦	៦.៤៩៣	៦.៦១៣	៦.៦១៣	៥.៩១២	៩.៨២៤	៩.២៧៧	៩.៦១៣	៩.៦១៣	៨.៧០៨
បំណុលត្រូវសងផ្សេងទៀត	២.៨០០	៣.២៦០	៥.៣០០	៥.២៩៩	៥.២៩៩	៥.១៣៦	៥.៩២៤	៥.៦៦២	៥.៤៧៦	៥.៤៧៦	៥.៥៥៤
<b>បំណុលក្រៅប្រទេស (ដុល)</b>	៤០.៦២៣	៤៣.៧២៧	៤៤.៨២៦	៤៦.៦២៣	៤៦.៦២៣	៤៥.៨០៩	៥១.៧៥៣	៥២.០៧២	៥៣.១៩៣	៥៣.១៩៣	៥៣.៣១១
*សាជីវកម្មទទួលប្រាក់បញ្ញើលើកលែងធនាគារជាតិនៃកម្ពុជា											
អត្រាប្តូរប្រាក់ (រៀល/ដុល្លារ)	៤.០០៥	៤.០៨៦	៤.០៥៣	៤.០៣៧	៤.០៣៧	៤.០០០	៤.០៦៣	៤.០៨២	៤.០១៨	៤.០១៨	៤.០១៥

## តារាង១១ ៖ អនុធានាជញ្ជីងទុនាត

	ក្រី១-១៧	ក្រី២-១៧	ក្រី៣-១៧	ក្រី៤-១៧	២០១៧	ក្រី១-១៨	ក្រី២-១៨	ក្រី៣-១៨	ក្រី៤-១៨	២០១៨	ក្រី១-១៩
អនុធានាជញ្ជីងទុនាត	ក្រី១-១៧	ក្រី២-១៧	ក្រី៣-១៧	ក្រី៤-១៧	២០១៧	ក្រី១-១៨	ក្រី២-១៨	ក្រី៣-១៨	ក្រី៤-១៨	២០១៨	ក្រី១-១៩
ការនាំចេញធ្យូងថ្មបន្លំបន្ត (គណនា)	៥៨,២%	៦២,០%	៦៥,០%	៦១,៤%	៦១,៤%	៥៨,៥%	៦៣,១%	៦៧,០%	៥៩,៦%	៦២,២%	៥៩,២%
ការនាំចេញធ្យូងថ្មបន្ត (គណនា)	៧៧,៧%	៧៧,៥%	៧៧,៧%	៧៨,៤%	៧៧,៤%	៧៧,៦%	៧៩,៧%	៧៩,៩%	៧៩,២%	៧៩,១%	៨០,០%
ការនាំចេញទំនិញនិងសេវាធ្យូងថ្មបន្ត ផ.ស.ស.	៦៨,៦%	៦៧,១%	៧៧,៤%	៧៥,៥%	៧២,៣%	៧១,១%	៧១,៨%	៨៥,១%	៧៥,៦%	៧៥,៩%	៧២,០%
ការនាំចេញទំនិញនិងសេវាធ្យូងថ្មបន្ត ផ.ស.ស.	៧៩,៤%	៧៩,០%	៨៨,២%	៨៦,៥%	៨៣,៣%	៨២,៨%	៩១,២%	៩៥,៥%	៩១,៧%	៩០,១%	៨៦,២%
ចំណូលពីការនាំចេញធ្យូងថ្មបន្ត (គណនា)	០,៩%	០,៩%	០,៩%	១,០%	០,៩%	១,០%	១,២%	១,១%	១,៥%	១,២%	១,៦%
ចំណូលពីការនាំចេញធ្យូងថ្មបន្ត (គណនា)	៧,២%	៦,៦%	៦,៥%	៦,១%	៦,៦%	៧,៥%	៦,៤%	៦,៩%	៦,៧%	៦,៩%	៧,១%
សមតុល្យគណនីធ្យូងថ្មបន្ត ផ.ស.ស.	-៧,៩%	-៤,៥%	-៧,៥%	-៧,៩%	-៨,០%	-៩,៧%	-១៦,៩%	-៧,៦%	-១៣,៧%	-១២,០%	-១៣,០%
ទុនបម្រុងបរទេសធ្យូងថ្មបន្ត ផ.ស.ស.	៥,០	៥,៥	៥,៣	៥,៥	៥,៧	៥,៣	៥,៣	៥,៩	៥,៤	៥,៥	៥,៥

# កំណត់បន្ទាញបច្ចេកទេស

## ទស្សនាទាន និងនិយមន័យ

ស្ថិតិជញ្ជីងទូទាត់ (BOP) និងស្ថិតិស្ថានភាពវិនិយោគអន្តរជាតិ (IIP) ត្រូវបានចងក្រងដោយ ការិយាល័យស្ថិតិជញ្ជីងទូទាត់នៃនាយកដ្ឋានស្ថិតិ នៃធនាគារជាតិនៃកម្ពុជា និងបោះផ្សាយជារៀងរាល់ ត្រីមាស ជារូបិយវត្ថុ (គិតជាប៊ីលានរៀល)។ ចាប់ពីត្រីមាសទី១ ឆ្នាំ២០១៩ តទៅ ធនាគារជាតិនៃកម្ពុជា នឹងផ្សព្វផ្សាយទិន្នន័យស្ថិតិជញ្ជីងទូទាត់ (BOP) និងស្ថានភាពវិនិយោគអន្តរជាតិ (IIP) តាមវិធីសាស្ត្រ ចងក្រងស្ថិតិជញ្ជីងទូទាត់និងស្ថានភាពវិនិយោគអន្តរជាតិបោះពុម្ពលើកទី៦ (BPM6) ក្នុងឆ្នាំ២០០៩ របស់មូលនិធិរូបិយវត្ថុអន្តរជាតិ (IMF)។

ស្ថិតិនេះគ្របដណ្តប់រាល់ប្រតិបត្តិការសេដ្ឋកិច្ចរបស់អង្គការសេដ្ឋកិច្ចទាំងអស់ រួមមាន រដ្ឋាភិបាលទូទៅ ធនាគារកណ្តាល គ្រឹះស្ថានហិរញ្ញវត្ថុទទួលប្រាក់បញ្ញើ គ្រឹះស្ថានហិរញ្ញវត្ថុផ្សេងទៀត សហគ្រាសអាជីវកម្ម អង្គការគ្រួសារ និងគ្រឹះស្ថានមិនរកប្រាក់ចំណេញបម្រើអង្គការគ្រួសារជា និវាសនរបស់ប្រទេសកម្ពុជាជាមួយនឹងអនិវាសន។ គ្រប់ប្រតិបត្តិការត្រូវបានកត់ត្រាតាមថ្លៃទីផ្សារ ក្នុងករណីដែលអាចធ្វើទៅបាន និងកត់ត្រាលើមូលដ្ឋានបូកបង្ហូរពូន។ ជាក់ស្តែង ដោយសារពុំមាន ប្រភពទិន្នន័យគ្រប់គ្រាន់ ទិន្នន័យនិងចំណាត់មួយចំនួនត្រូវបានប៉ាន់ស្មានដើម្បីបំពេញបន្ថែម។ ទិន្នន័យ ពាណិជ្ជកម្មទំនិញត្រូវបានប្រមូលពីអគ្គនាយកដ្ឋានគយនិងរដ្ឋាករកម្ពុជា នៃក្រសួងសេដ្ឋកិច្ចនិង ហិរញ្ញវត្ថុ។ ដោយការនាំចេញកត់ត្រាតាមមូលដ្ឋាន F.O.B ខណៈការនាំចូលដែលមានតម្លៃ C.I.F ត្រូវ បានកែតម្រូវទៅជាតម្លៃ F.O.B។ ទិន្នន័យរដ្ឋបាលផ្សេងទៀត ជាពិសេសទិន្នន័យសម្រាប់ផ្នែកសេវា ចំណូលបឋម និងចំណូលបន្ទាប់បន្សំ ត្រូវបានកត់ត្រានៅពេលប្រតិបត្តិការសេដ្ឋកិច្ចកើតឡើង ឬផ្អែកលើ មូលដ្ឋានបូកបង្ហូរពូន ស្របពេលដែលទិន្នន័យផ្សេងទៀតដែលមិនអាចរកបានពីទិន្នន័យរដ្ឋបាលត្រូវបាន យកពីប្រព័ន្ធរាយការណ៍ប្រតិបត្តិការអន្តរជាតិ (ITRS) ដែលកត់ត្រាតាមមូលដ្ឋានសាច់ប្រាក់ និង ទិន្នន័យប៉ាន់ស្មានពីការធ្វើអង្កេត (ប្រសិនបើមាន)។ ដូចគ្នានេះដែរ ប្រតិបត្តិការហិរញ្ញវត្ថុក៏ត្រូវបាន កត់ត្រានៅពេលមានប្រតិបត្តិការសេដ្ឋកិច្ចកើតឡើង ឬតាមមូលដ្ឋានបូកបង្ហូរពូន។ ការកត់ត្រាបំណុល ហួសកាលកំណត់ត្រូវបានធ្វើឡើងស្របតាមស្តង់ដារនៃវិធីសាស្ត្រចងក្រងស្ថិតិជញ្ជីងទូទាត់ និង ស្ថានភាពវិនិយោគអន្តរជាតិ បោះពុម្ពលើកទី៦ របស់មូលនិធិរូបិយវត្ថុអន្តរជាតិ។

ទន្ទឹមនេះដែរ ការចងក្រងស្ថិតិជញ្ជីងទូទាត់ និងស្ថិតិស្ថានភាពវិនិយោគអន្តរជាតិ ក៏នៅមាន បញ្ហាប្រឈមមួយចំនួនផងដែរ។ ចំពោះគណនីចរន្ត អ្នកចងក្រងស្ថិតិបានជួបនូវការលំបាក ដូចជា (១) ការប្រមូលទិន្នន័យទំនិញដែលពុំបានឆ្លងកាត់តាមគយ (២) ទិន្នន័យសេវាផ្សេងៗ និងចំណូលបឋម ដែលទទួលបានពីទិន្នន័យរដ្ឋបាលមួយចំនួនមានតែជាទិន្នន័យប្រចាំឆមាស ឬប្រចាំឆ្នាំ និងតាមរយៈ ការអង្កេតម្តងម្កាល និង (៣) ប្រភពទិន្នន័យព័ត៌មានអំពីចំណូលបន្ទាប់បន្សំក្រោមទម្រង់ជាការបង្វែរ ឯកជន បង្វែរផ្លូវការ និងបង្វែរដើមទុន នៅមានកម្រិត។ ដូចគ្នានេះ ទិន្នន័យផ្នែកស្ថានភាពវិនិយោគ អន្តរជាតិក៏នៅមានកម្រិតនៅឡើយ ដូចជាស្ថិតិវិនិយោគផ្ទាល់បរទេស និងវិនិយោគផ្សេងទៀតរបស់ ផ្នែកឯកជន និងវិនិយោគរបស់និវាសនកម្ពុជាទៅក្រៅប្រទេស ដោយសារកង្វះខាតប្រភពទិន្នន័យ។ បច្ចុប្បន្ន ស្ថិតិវិនិយោគផ្ទាល់បរទេសគឺពឹងផ្អែកទាំងស្រុងទៅលើទិន្នន័យរដ្ឋបាល ប៉ុន្តែជាស្តង់ដារ

ទិន្នន័យនេះត្រូវបានចងក្រងដោយផ្អែកលើលទ្ធផលអង្កេតជាទៀងទាត់។ ដូចគ្នានេះ ការចងក្រងស្ថិតិវិនិយោគបរទេសផ្អែកលើប្រភពដើមរបស់វិនិយោគិនបរទេសនៅមានកម្រិតនៅឡើយ។ ចំពោះស្ថិតិស្ថានភាពបំណុលបរទេស ទិន្នន័យបច្ចុប្បន្នមានត្រឹមតែស្ថានភាពបំណុលផ្នែករដ្ឋាភិបាល និងវិស័យធនាគារតែប៉ុណ្ណោះ ខណៈស្ថានភាពបំណុលក្រៅប្រទេសរបស់វិស័យឯកជនក្រៅពីធនាគារមិនទាន់មានទិន្នន័យនៅឡើយ។

**ការនាំចេញ និងការនាំចូលទំនិញ**

ការប៉ាន់ស្មានសម្រាប់ផ្នែកពាណិជ្ជកម្មទំនិញទូទៅ ត្រូវបានធ្វើឡើងសម្រាប់ការនាំចេញ និងការនាំចូលទំនិញជាប់ពន្ធ និងរួចពន្ធ ព្រមទាំងការធ្វើពាណិជ្ជកម្មទំនិញក្រៅផ្លូវការផងដែរ។

**ការនាំចេញទំនិញ** ត្រូវបានប៉ាន់ស្មានតាមប្រភេទមុខទំនិញសំខាន់ៗ ដូចជា ការនាំចេញផលិតផលកាត់ដេរ (សម្លៀកបំពាក់ ស្បែកជើង ទំនិញសម្រាប់ធ្វើដំណើរ និងផលិតផលកាត់ដេរផ្សេងទៀត) ផលិតផលកម្មស្ថាប័នក្រៅពីកាត់ដេរ (បន្លាស់យានយន្ត គ្រឿងបរិក្ខារអគ្គិសនី កង់ និងផលិតផលកម្មស្ថាប័នផ្សេងទៀត) ផលិតផលកសិកម្ម (កៅស៊ូ អង្ករ និងផលិតផលកសិកម្មផ្សេងទៀត) និងការនាំចេញបន្ត ដោយផ្អែកលើទិន្នន័យទទួលបានពីអគ្គនាយកដ្ឋានគយនិងរដ្ឋាករកម្ពុជា នៃក្រសួងសេដ្ឋកិច្ចនិងហិរញ្ញវត្ថុ គួបផ្សំជាមួយនឹងការប៉ាន់ស្មានបំពេញបន្ថែមលើពាណិជ្ជកម្មក្រៅផ្លូវការតាមរយៈការសង្កេតពាណិជ្ជកម្មតាមព្រំដែន និងទិន្នន័យបន្ថែមពីក្រសួង-ស្ថាប័នពាក់ព័ន្ធនិងប្រទេសដៃគូពាណិជ្ជកម្ម។

**ការនាំចូលទំនិញ** ត្រូវបានប៉ាន់ស្មានតាមមុខទំនិញសំខាន់ៗ ដូចជា ការនាំចូលវត្ថុធាតុដើមសម្រាប់វិស័យកាត់ដេរ សម្ភារៈនិងបរិក្ខារសំណង់ យានយន្ត ប្រេងឥន្ធនៈ ម្ហូបអាហារនិងភេសជ្ជៈមាសមិនមែនរូបិយវត្ថុ និងទំនិញផ្សេងទៀត ដោយផ្អែកតាមទិន្នន័យទទួលបានពីអគ្គនាយកដ្ឋានគយនិងរដ្ឋាករកម្ពុជា នៃក្រសួងសេដ្ឋកិច្ចនិងហិរញ្ញវត្ថុ ពីតម្លៃ C.I.F ទៅជាតម្លៃ F.O.B គួបផ្សំជាមួយនឹងការប៉ាន់ស្មានបំពេញបន្ថែមលើពាណិជ្ជកម្មក្រៅផ្លូវការ តាមរយៈការសង្កេតពាណិជ្ជកម្មតាមព្រំដែន និងទិន្នន័យបន្ថែមពីក្រសួង-ស្ថាប័នពាក់ព័ន្ធ ព្រមទាំងទិន្នន័យរបស់ប្រទេសដៃគូពាណិជ្ជកម្ម។

**សេវា**

ថ្លៃឈ្នួលដឹកជញ្ជូនត្រូវបានប៉ាន់ស្មានស្មើនឹង ៩% នៃតម្លៃនាំចូល C.I.F ស្របពេលដែលថ្លៃធានារ៉ាប់រងស្មើនឹង ១% នៃតម្លៃនាំចូល C.I.F។ ថ្លៃឈ្នួលដឹកជញ្ជូនសម្រាប់ការនាំចូលនិងការនាំចេញត្រូវបានបែងចែកដោយឡែកពីគ្នា រវាងការដឹកជញ្ជូនតាមផ្លូវអាកាស ផ្លូវទឹក ផ្លូវគោក និងតាមការដឹកជញ្ជូនផ្សេងទៀត។ ថ្លៃឈ្នួលដឹកជញ្ជូនសម្រាប់ការនាំចូលដែលដឹកដោយក្រុមហ៊ុនអាកាសចរណ៍របស់អនិវាសន៍ត្រូវបានប៉ាន់ស្មានដោយប្រើប្រាស់ ថ្លៃឈ្នួលដឹកជញ្ជូនគិតជាមធ្យមក្នុងមួយតោនគុណនឹងបរិមាណនៃការនាំចូល។ ថ្លៃឈ្នួលដឹកជញ្ជូនលើការនាំចេញដែលដឹកដោយក្រុមហ៊ុនអាកាសចរណ៍របស់និវាសន៍ត្រូវបានប៉ាន់ស្មានឡើងដោយប្រើប្រាស់វិធីដូចគ្នា។

**ការដឹកជញ្ជូនតាមផ្លូវអាកាស** ថ្លៃឈ្នួលសេវាអ្នកដំណើរដែលទូទាត់ដោយនិវាសនជនឱ្យទៅក្រុមហ៊ុនអាកាសចរណ៍របស់អនិវាសន ត្រូវបានប៉ាន់ស្មានដោយផ្អែកលើព័ត៌មានអំពីចំនួនអ្នកដំណើរដោយគូបជុំជាមួយនិងទិន្នន័យដែលបានប្រមូលដោយរដ្ឋលេខាធិការដ្ឋានអាកាសចរស៊ីវិលនិងអគ្គនាយដ្ឋានអន្តោប្រវេសន៍ នៃក្រសួងមហាផ្ទៃ អំពីចំនួននៃការមកដល់ និងការចេញដំណើររបស់និវាសននិងអនិវាសន និងចំនួនអ្នកដំណើរតាមដើងយន្តហោះរបស់ក្រុមហ៊ុនអាកាសចរណ៍នីមួយៗ។ ចំណែកថ្លៃសំបុត្រយន្តហោះជាមធ្យមរបស់អ្នកដំណើរជានិវាសននិងអនិវាសនដែលបានទូទាត់ឱ្យទៅក្រុមហ៊ុនអាកាសចរណ៍ជានិវាសននិងអនិវាសនត្រូវបានប៉ាន់ស្មានដោយប្រើប្រាស់ទិន្នន័យពីភ្នាក់ងារក្រុមហ៊ុនទេសចរណ៍និងទិន្នន័យតម្លៃសំបុត្រនៅលើគេហទំព័ររបស់ក្រុមហ៊ុនអាកាសចរណ៍។ សេវាដឹកជញ្ជូនតាមផ្លូវអាកាសផ្សេងទៀតត្រូវបានប៉ាន់ស្មានដោយផ្អែកលើព័ត៌មានដែលបានផ្តល់ដោយក្រុមហ៊ុនអាកាសចរណ៍របស់និវាសន ចំពោះការចំណាយនៅតាមព្រលានយន្តហោះបរទេសនិងព័ត៌មានដែលបានផ្តល់ដោយរដ្ឋលេខាធិការដ្ឋានអាកាសចរស៊ីវិល ចំពោះការចំណាយនៅកម្ពុជាដោយក្រុមហ៊ុនអាកាសចរណ៍របស់អនិវាសន។

**ការដឹកជញ្ជូនតាមផ្លូវទឹក** ថ្លៃឈ្នួលដឹកជញ្ជូនលើការនាំចូលតាមនាវារបស់អនិវាសនត្រូវបានប៉ាន់ស្មានដោយដកចេញថ្លៃឈ្នួលដឹកជញ្ជូនទំនិញនាំចូលតាមអាកាស ពីការប៉ាន់ស្មានថ្លៃឈ្នួលដឹកជញ្ជូនលើការនាំចូលសរុប គុណនឹងចំណែកនៃការដឹកជញ្ជូនតាមនាវារបស់អនិវាសន។ ថ្លៃឈ្នួលដឹកជញ្ជូនលើការនាំចេញតាមនាវារបស់និវាសនត្រូវបានប៉ាន់ស្មានដោយយកថ្លៃឈ្នួលដឹកជញ្ជូនមធ្យមចំពោះទំនិញនាំចេញគុណនឹងសមាមាត្រនៃការនាំចេញ (គិតជាភាគរយ) ដែលដឹកដោយនាវារបស់និវាសន។ សេវាដឹកជញ្ជូនតាមផ្លូវទឹកផ្សេងទៀតត្រូវបានប៉ាន់ស្មានដោយផ្អែកលើព័ត៌មានដែលបានផ្តល់ដោយភ្នាក់ងារនាវាចរ និងអាជ្ញាធរកំពង់ផែរបស់និវាសន។

**សេវាធ្វើដំណើរ (ឥណទាន)** ចំណូលពីសេវាធ្វើដំណើរត្រូវបានប៉ាន់ស្មានការចំណាយដាច់ដោយឡែកៗពីគ្នា តាមប្រភេទអ្នកធ្វើដំណើរ ដូចជា ភ្ញៀវទេសចរ ពាណិជ្ជករ អ្នកការទូត និងអ្នកលេងល្បែង។ ព័ត៌មានស្តីពីចំនួនការមកដល់នៃភ្ញៀវទេសចរ ពាណិជ្ជករ អ្នកការទូត អ្នកលេងល្បែង រយៈពេលនៃការស្នាក់អាស្រ័យនិងការចំណាយគិតជាមធ្យមតាមប្រភេទអ្នកធ្វើដំណើរត្រូវបានប្រមូលពីក្រសួងទេសចរណ៍ ក្រសួងមហាផ្ទៃ ភ្នាក់ងារធ្វើដំណើរនានា និងតាមរយៈការធ្វើអង្កេត។

**សេវាធ្វើដំណើរ (ឥណទាន)** ចំណាយលើសេវាធ្វើដំណើរត្រូវបានប៉ាន់ស្មានដោយផ្អែកលើចំនួនអ្នកធ្វើដំណើរជានិវាសនទៅក្រៅប្រទេស រយៈពេលស្នាក់អាស្រ័យ និងការចំណាយជាមធ្យមតាមប្រភេទនីមួយៗនៅក្រៅប្រទេស។ ការប៉ាន់ស្មានត្រូវបានធ្វើឡើងដោយឡែកពីគ្នា ចំពោះការធ្វើដំណើរផ្ទាល់ខ្លួន និងជាធុរៈកិច្ច ប៉ុន្តែក្នុងការបោះពុម្ពផ្សាយទិន្នន័យទាំងពីរនេះពុំបានញែកឱ្យដាច់ពីគ្នាទេ។

**សេវាផ្សេងៗ** រួមមាន សេវាសាងសង់ សេវាធានារ៉ាប់រងនិងប្រាក់សោធននិវត្តន៍ សេវាហិរញ្ញវត្ថុ សេវាកម្រៃនៃការប្រើប្រាស់កម្មសិទ្ធិបញ្ញា សេវាទូរគមនាគមន៍ កុំព្យូទ័រនិងព័ត៌មាន សេវាពាណិជ្ជកម្មផ្សេងៗ សេវាផ្ទាល់ខ្លួន វប្បធម៌និងការកំសាន្ត និង ទំនិញនិងសេវាវដ្តាភិបាលមិនមានរាប់បញ្ចូលនៅកន្លែងផ្សេងទៀត ត្រូវបានប៉ាន់ស្មានផ្អែកលើទិន្នន័យពីប្រព័ន្ធរាយការណ៍ពីប្រតិបត្តិការអន្តរជាតិ និង



ប្រភពទិន្នន័យផ្សេងៗដែលមាន។ ដោយឡែក ទិន្នន័យសេវាកម្មស្ថាប័នលើធាតុចូលរូបវន្តកាន់កាប់ដោយអនិវាសជន និងសេវាការថែទាំនិងជួសជុលមិនមានរាប់បញ្ចូលនៅកន្លែងផ្សេងទៀតពុំទាន់មានប្រភពទិន្នន័យ ឬការធ្វើអង្កេតនៅឡើយ។

**គណនីប្រាក់ចំណូលបឋម ( ឥណទាន និងឥណពន្ធ )**

គណនីចំណូលបឋមរួមមាន ប្រាក់បៀវត្សរបស់និយោជិត និងចំណូលពីការវិនិយោគបែងចែកតាមប្រភេទឧបករណ៍ហិរញ្ញវត្ថុ ដូចជាវិនិយោគផ្ទាល់ វិនិយោគលើផលបត្រ វិនិយោគផ្សេងទៀត និងទុនបម្រុងអន្តរជាតិ។ ប្រាក់បៀវត្សរបស់និយោជិត (ឥណទាន) ត្រូវបានប៉ាន់ស្មានដោយផ្អែកលើទិន្នន័យចំនួនពលករធ្វើការនៅក្រៅប្រទេសពីក្រសួងការងារនិងបណ្តុះបណ្តាលវិជ្ជាជីវៈ ចំណូលជាមធ្យមបែងចែកតាមប្រទេសនិងជំនាញ ចំណូលប្រាក់បៀវត្សរបស់និយោជិតជាអនិវាសជនធ្វើការនៅស្ថានទូតបរទេស។ ខណៈប្រាក់បៀវត្សរបស់និយោជិត (ឥណពន្ធ) ត្រូវបានប៉ាន់ស្មានតាមទិន្នន័យដែលទទួលបានពីប្រព័ន្ធរបាយការណ៍ប្រតិបត្តិការអន្តរជាតិ។ ចំពោះចំណូលរបស់វិនិយោគផ្ទាល់ (ឥណទាន) ត្រូវបានប៉ាន់ស្មានដោយផ្អែកទិន្នន័យដែលទទួលបានពីប្រព័ន្ធរបាយការណ៍ប្រតិបត្តិការអន្តរជាតិ។ ទន្ទឹមនេះដែរ ចំណូលរបស់វិនិយោគផ្ទាល់ (ឥណពន្ធ) ត្រូវបានប៉ាន់ស្មានពីចំណូលវិនិយោគផ្ទាល់របស់អនិវាសជនលើវិស័យធនាគារ សហគ្រាសវិនិយោគដែលចុះបញ្ជីទទួលបានប្រព័ន្ធអនុគ្រោះពីក្រុមប្រឹក្សាអភិវឌ្ឍន៍កម្ពុជា និងវិស័យកាស៊ីណូ ខណៈចំណូលពីក្រុមហ៊ុនវិនិយោគផ្សេងទៀតមិនទាន់មានប្រភពទិន្នន័យផ្លូវការឬការធ្វើអង្កេតនៅឡើយ។ ដោយឡែក ប្រាក់ចំណូលវិនិយោគលើផលបត្រ (ឥណទាន) ត្រូវបានប៉ាន់ស្មានតាមទិន្នន័យដែលទទួលបានពីប្រព័ន្ធរបាយការណ៍ប្រតិបត្តិការអន្តរជាតិ ខណៈផ្នែកឥណពន្ធមិនទាន់មានប្រភពទិន្នន័យ ដោយសារទីផ្សារមូលបត្រនៅកម្ពុជាទើបនឹងបង្កើតថ្មីនិងពុំទាន់មានដំណើរការសកម្មឡើយ។ ប្រាក់ចំណូលពីការវិនិយោគផ្សេងទៀត (ឥណទាន) ត្រូវបានប៉ាន់ស្មានតាមទិន្នន័យដែលទទួលបានពីប្រព័ន្ធរបាយការណ៍ប្រតិបត្តិការអន្តរជាតិ ស្របពេលដែលផ្នែកឥណពន្ធត្រូវបានប៉ាន់ស្មានទៅតាមស្ថិតិបំណុលក្រៅប្រទេសដែលបានមកពីនាយកដ្ឋានគ្រប់គ្រងបំណុលនៃអគ្គនាយកដ្ឋានសហប្រតិបត្តិការអន្តរជាតិនិងគ្រប់គ្រងបំណុលនៃក្រសួងសេដ្ឋកិច្ចនិងហិរញ្ញវត្ថុ ចំណាយការប្រាក់ទៅឱ្យអនិវាសជនដោយគ្រឹះស្ថានធនាគារ និងទិន្នន័យដែលទទួលបានពីប្រព័ន្ធរបាយការណ៍ប្រតិបត្តិការអន្តរជាតិ ខណៈដែលចំណាយការប្រាក់របស់វិស័យឯកជនផ្សេងទៀតមិនទាន់មានប្រភពទិន្នន័យឬការធ្វើអង្កេតនៅឡើយ។ ចំពោះចំណូលពីការវិនិយោគទុនបម្រុងបរទេសត្រូវបានប៉ាន់ស្មានតាមរយៈទិន្នន័យរបស់ធនាគារជាតិនៃកម្ពុជា។

**គណនីចំណូលបន្ទាប់មន្សំ ( ឥណទាន និងឥណពន្ធ )**

ចំណូលបន្ទាប់មន្សំ (ឥណទាន) ត្រូវបានប៉ាន់ស្មានដោយផ្អែកលើទិន្នន័យរបស់ក្រុមប្រឹក្សាអភិវឌ្ឍន៍កម្ពុជា និងស្ថិតិហិរញ្ញវត្ថុរដ្ឋាភិបាល។ បន្ថែមលើនេះ ប្រាក់បង្វែររបស់ពលករត្រូវបានប៉ាន់ស្មាន ដោយផ្អែកលើទិន្នន័យចំនួនពលករធ្វើការនៅក្រៅប្រទេសពីក្រសួងការងារនិងបណ្តុះបណ្តាលវិជ្ជាជីវៈ ចំណូលជាមធ្យមបែងចែកតាមប្រទេសនិងជំនាញ គួបផ្សំនឹងទិន្នន័យប្រព័ន្ធរបាយការណ៍ប្រតិបត្តិការអន្តរជាតិ។

ដូចគ្នានេះ ចំណូលបន្ទាប់បន្សំ (ឥណពន្ធ) ត្រូវបានប៉ាន់ស្មានដោយផ្អែកលើស្ថិតិហិរញ្ញវត្ថុរដ្ឋាភិបាល ចំពោះវិស័យរដ្ឋាភិបាល និងទិន្នន័យប្រព័ន្ធរបាយការណ៍ប្រតិបត្តិការអន្តរជាតិចំពោះវិស័យផ្សេងទៀត។

**គណនីដើមទុន**

ទិន្នន័យអំពីការលើកលែងបំណុលផ្លូវការត្រូវបានប៉ាន់ស្មានផ្អែកលើទិន្នន័យប្រមូលពី នាយកដ្ឋានគ្រប់គ្រងបំណុលនៃអគ្គនាយកដ្ឋានសហប្រតិបត្តិការអន្តរជាតិនិងគ្រប់គ្រងបំណុលនៃ ក្រសួងសេដ្ឋកិច្ចនិងហិរញ្ញវត្ថុ។ ទិន្នន័យអំពីការលើកលែងបំណុលរបស់ផ្នែកឯកជនពុំទាន់អាចរកបាន នៅឡើយ។ ទិន្នន័យអំពីបង្វែរដើមទុនផ្សេងទៀត ត្រូវបានប៉ាន់ស្មានផ្អែកលើទិន្នន័យប្រមូលពី ក្រុមប្រឹក្សាអភិវឌ្ឍន៍កម្ពុជា។

**គណនីហិរញ្ញវត្ថុ**

វិនិយោគផ្ទាល់នៅក្រៅប្រទេសត្រូវបានបែងចែកតាមប្រភេទឧបករណ៍ដូចជាវិនិយោគផ្ទាល់ វិនិយោគលើផលបត្រ វិនិយោគលើឧបករណ៍និស្សន្ទ វិនិយោគផ្សេងទៀត និងទ្រព្យសកម្មជាទុនម្រុង។ វិនិយោគផ្ទាល់ (ផ្នែកទ្រព្យសកម្ម) ត្រូវបានប៉ាន់ស្មានដោយផ្អែកលើទិន្នន័យប្រព័ន្ធរបាយការណ៍ប្រតិបត្តិការ អន្តរជាតិ ខណៈវិនិយោគផ្ទាល់ (ផ្នែកទ្រព្យអកម្ម) ត្រូវបានប៉ាន់ស្មានដោយផ្អែកលើទិន្នន័យវិនិយោគផ្ទាល់ របស់អនិវាសន៍លើវិស័យធនាគារ សហគ្រាសវិនិយោគដែលចុះបញ្ជីទទួលបានប្រព័ន្ធអនុគ្រោះ ពីក្រុមប្រឹក្សាអភិវឌ្ឍន៍កម្ពុជា។ ការវិនិយោគរបស់ក្រុមហ៊ុនវិនិយោគផ្សេងទៀតត្រូវបានប៉ាន់ស្មាន ដោយផ្អែកលើទិន្នន័យប្រព័ន្ធរបាយការណ៍ប្រតិបត្តិការអន្តរជាតិ ដោយសារពុំទាន់មានទិន្នន័យពីការ ធ្វើអង្កេត។ ដោយឡែក ការវិនិយោគលើផលបត្រ (ផ្នែកទ្រព្យសកម្ម) ត្រូវបានប៉ាន់ស្មានតាមទិន្នន័យ ពីគ្រឹះស្ថានធនាគារ និងទិន្នន័យប្រព័ន្ធរបាយការណ៍ប្រតិបត្តិការអន្តរជាតិ ខណៈផ្នែកទ្រព្យអកម្មមិនទាន់ មានប្រភពទិន្នន័យដោយសារទីផ្សារមូលបត្រនៅកម្ពុជាទើបនឹងបង្កើតថ្មីនិងពុំទាន់មានដំណើរការ សកម្មឡើយ។ ចំពោះការវិនិយោគលើឧបករណ៍និស្សន្ទពុំទាន់មានប្រភពទិន្នន័យនៅឡើយ។ ការវិនិយោគផ្សេងទៀត (ផ្នែកទ្រព្យសកម្ម) ត្រូវបានប៉ាន់ស្មានដោយផ្អែកលើទិន្នន័យពីគ្រឹះស្ថាន ធនាគារ ទិន្នន័យពីក្រសួងសេដ្ឋកិច្ចនិងហិរញ្ញវត្ថុ និងទិន្នន័យប្រព័ន្ធរបាយការណ៍ប្រតិបត្តិការអន្តរជាតិ ស្របពេលដែលផ្នែកទ្រព្យអកម្មត្រូវបានប៉ាន់ស្មានដោយផ្អែកលើទិន្នន័យពីគ្រឹះស្ថានធនាគារ និង ទិន្នន័យប្រព័ន្ធរបាយការណ៍ប្រតិបត្តិការអន្តរជាតិ។ ទ្រព្យសកម្មជាទុនម្រុងត្រូវបានប៉ាន់ស្មានតាមរយៈ ទិន្នន័យរបស់ធនាគារជាតិនៃកម្ពុជា។

**ស្ថានភាពវិនិយោគអន្តរជាតិ និងបំណុលក្រៅប្រទេស**

ស្ថិតិស្ថានភាពវិនិយោគអន្តរជាតិ ត្រូវបានប៉ាន់ស្មានដូចនឹងវិធីសាស្ត្រចងក្រងនៅក្នុងគណនី ហិរញ្ញវត្ថុ ប៉ុន្តែត្រូវបានគណនាជាសន្និធិចុងគ្រា ដោយរាប់បញ្ចូលបម្រែបម្រួលអត្រាប្តូរប្រាក់ ការ ប្រែប្រួលថ្លៃ និងការប្រែប្រួលផ្សេងទៀត។ វិនិយោគផ្ទាល់នៅក្រៅប្រទេសត្រូវបានបែងចែកតាម ប្រភេទឧបករណ៍ដូចជាវិនិយោគផ្ទាល់ វិនិយោគលើផលបត្រ វិនិយោគលើឧបករណ៍និស្សន្ទ វិនិយោគ ផ្សេងទៀត និងទ្រព្យសកម្មជាទុនម្រុង។ វិនិយោគផ្ទាល់ (ផ្នែកទ្រព្យសកម្ម) ត្រូវបានប៉ាន់ស្មានដោយ

ផ្នែកលើទិន្នន័យប្រព័ន្ធរបាយការណ៍ប្រតិបត្តិការអន្តរជាតិ ខណៈវិនិយោគផ្ទាល់ (ផ្នែកទ្រព្យអកម្ម) ត្រូវបានប៉ាន់ស្មានដោយផ្អែកលើទិន្នន័យវិនិយោគផ្ទាល់របស់អនិវាសន៍លើវិស័យធនាគារ សហគ្រាសវិនិយោគដែលចុះបញ្ជីទទួលបានប្រព័ន្ធអនុគ្រោះពីក្រុមប្រឹក្សាអភិវឌ្ឍន៍កម្ពុជា។ ការវិនិយោគរបស់ក្រុមហ៊ុនវិនិយោគផ្សេងទៀតត្រូវបានប៉ាន់ស្មានដោយផ្អែកលើទិន្នន័យប្រព័ន្ធរបាយការណ៍ប្រតិបត្តិការអន្តរជាតិ ដោយសារពុំទាន់មានទិន្នន័យពីការធ្វើអង្កេត។ ដោយឡែក ការវិនិយោគលើផលបត្រ (ផ្នែកទ្រព្យសកម្ម) ត្រូវបានប៉ាន់ស្មានតាមទិន្នន័យពីគ្រឹះស្ថានធនាគារ និងទិន្នន័យប្រព័ន្ធរបាយការណ៍ប្រតិបត្តិការអន្តរជាតិ ខណៈផ្នែកទ្រព្យអកម្មមិនទាន់មានប្រភពទិន្នន័យដោយសារទីផ្សារមូលបត្រនៅកម្ពុជាទើបនឹងបង្កើតថ្មីនិងពុំទាន់មានដំណើរការសកម្មឡើយ។ ចំពោះការវិនិយោគលើឧបករណ៍និស្សន្ទពុំទាន់មានប្រភពទិន្នន័យនៅឡើយ។ ការវិនិយោគផ្សេងទៀត (ផ្នែកទ្រព្យសកម្ម) ត្រូវបានប៉ាន់ស្មានដោយផ្អែកលើទិន្នន័យពីគ្រឹះស្ថានធនាគារ ទិន្នន័យពីក្រសួងសេដ្ឋកិច្ច និងហិរញ្ញវត្ថុ និងទិន្នន័យប្រព័ន្ធរបាយការណ៍ប្រតិបត្តិការអន្តរជាតិ ស្របពេលដែលផ្នែកទ្រព្យអកម្មត្រូវបានប៉ាន់ស្មានដោយផ្អែកលើទិន្នន័យពីគ្រឹះស្ថានធនាគារ និងទិន្នន័យប្រព័ន្ធរបាយការណ៍ប្រតិបត្តិការអន្តរជាតិ។ ទ្រព្យសកម្មជាទុនម្រុងត្រូវបានប៉ាន់ស្មានតាមរយៈទិន្នន័យរបស់ធនាគារជាតិនៃកម្ពុជា។

បំណុលក្រៅប្រទេស ត្រូវបានប៉ាន់ស្មានដោយផ្អែកលើ ទិន្នន័យពីក្រសួងសេដ្ឋកិច្ច និងហិរញ្ញវត្ថុ ធនាគារជាតិនៃកម្ពុជា និងគ្រឹះស្ថានធនាគារ។ ដោយឡែក បំណុលក្រៅប្រទេសវិស័យឯកជនផ្សេងទៀតមិនទាន់មានប្រភពទិន្នន័យឬការធ្វើអង្កេតនៅឡើយ។

**ការផ្សព្វផ្សាយ និងការអោលម្តុំឡើងវិញ**

ការផ្សព្វផ្សាយស្ថិតិជញ្ជីងទូទាត់ និងស្ថានភាពវិនិយោគអន្តរជាតិត្រូវបានផ្សព្វផ្សាយ នៅក្នុងព្រឹត្តិបត្រជញ្ជីងទូទាត់កម្ពុជា និងគេហទំព័ររបស់ធនាគារជាតិនៃកម្ពុជាជាប្រចាំត្រីមាស និងនៅក្នុងរបាយការណ៍ប្រចាំឆមាសនិងឆ្នាំរបស់ធនាគារជាតិនៃកម្ពុជា ប្រព័ន្ធផ្សព្វផ្សាយទិន្នន័យទូទៅដែលត្រូវបានកែលម្អថ្មីរបស់កម្ពុជា (e-GDDS) និងសៀវភៅស្ថិតិជញ្ជីងទូទាត់របស់មូលនិធិរូបិយវត្ថុអន្តរជាតិ។

ការកែតម្រូវទិន្នន័យស្ថិតិជញ្ជីងទូទាត់ និងស្ថានភាពវិនិយោគអន្តរជាតិដែលបានផ្សព្វផ្សាយរួចហើយត្រូវបានធ្វើឡើងក្នុងករណី ការកែតម្រូវទិន្នន័យនិងប្រភពទិន្នន័យ ការពង្រីកវិសាលភាពទិន្នន័យ និងការកែប្រែវិធីសាស្ត្រចងក្រង។ ការកែតម្រូវនេះត្រូវបានធ្វើឡើងក្នុងគោលបំណងពង្រឹងគុណភាពទិន្នន័យនិងវិសាលភាពគ្របដណ្តប់ និងភាពស៊ីគ្នានៃស្ថិតិម៉ាក្រូសេដ្ឋកិច្ចផ្សេងទៀតដូចជា ស្ថិតិគណនេយ្យជាតិ ស្ថិតិហិរញ្ញវត្ថុរដ្ឋាភិបាល និងស្ថិតិរូបិយវត្ថុនិងហិរញ្ញវត្ថុ។

**តារាងសង្ខេបស្តីពីការផ្លាស់ប្តូររចនាវិធីសាស្ត្រចម្រុះស្ថិតិជញ្ជីងទូទាត់**

**បោះពុម្ពលើកទី៥ (BPM5) និងបោះពុម្ពលើកទី៦ (BPM6)**

លេខ	ឈ្មោះ	បោះពុម្ពលើកទី៦ (BPM6)	បោះពុម្ពលើកទី៥ (BPM5)
១	ប្រតិបត្តិការនៅក្នុងគណនីចរន្ត និងដើមទុន	រាល់ប្រតិបត្តិការ (ទាំងផ្នែកឥណទាន និងឥណពន្ធ) ត្រូវបានកត់ត្រាជា <b>សញ្ញាវិជ្ជមាន (+)</b>	ប្រតិបត្តិការឥណទានត្រូវបានកត់ត្រាជា <b>សញ្ញាវិជ្ជមាន (+)</b> និងប្រតិបត្តិការឥណពន្ធ ត្រូវបានកត់ត្រាជា <b>សញ្ញាអវិជ្ជមាន (-)</b>
២	ប្រតិបត្តិការនៅក្នុងគណនីហិរញ្ញវត្ថុ	លំហូរហិរញ្ញវត្ថុត្រូវបានកត់ត្រាផ្អែកលើមូលដ្ឋានដុលសម្រាប់ឧបករណ៍នីមួយៗ ១/- ការកើនឡើងទ្រព្យសកម្មហិរញ្ញវត្ថុសុទ្ធ ២/- ការកើនឡើងទ្រព្យអកម្មហិរញ្ញវត្ថុសុទ្ធ	លំហូរហិរញ្ញវត្ថុត្រូវបានបង្ហាញលម្អិតអំពីឥណទាន និងឥណពន្ធ៖ <b>ទ្រព្យសកម្មហិរញ្ញវត្ថុ និងទ្រព្យអកម្មហិរញ្ញវត្ថុ</b>
៣	គណនីហិរញ្ញវត្ថុ	ការបង្ហាញ៖ ១/- ការកើនឡើងទ្រព្យសកម្មហិរញ្ញវត្ថុសុទ្ធ ២/- ការកើនឡើងទ្រព្យអកម្មហិរញ្ញវត្ថុសុទ្ធ ៣/- សមតុល្យ • ការកើនឡើងទ្រព្យសកម្មហិរញ្ញវត្ថុសុទ្ធ ស្មើនឹងការកើនឡើងទ្រព្យសកម្មហិរញ្ញវត្ថុ ដក ការថយចុះទ្រព្យសកម្មហិរញ្ញវត្ថុ • ការកើនឡើងទ្រព្យអកម្មហិរញ្ញវត្ថុសុទ្ធ ស្មើនឹងការកើនឡើងទ្រព្យអកម្មហិរញ្ញវត្ថុ ដក ការថយចុះទ្រព្យអកម្មហិរញ្ញវត្ថុ • <b>សមតុល្យ</b> ស្មើនឹងការកើនឡើងទ្រព្យសកម្មហិរញ្ញវត្ថុសុទ្ធ ដក ការកើនឡើងទ្រព្យអកម្មហិរញ្ញវត្ថុសុទ្ធ	ការបង្ហាញ៖ ១/- ឥណទាន ២/- ឥណពន្ធ ៣/- សមតុល្យ
៤	គណនីហិរញ្ញវត្ថុ	ការកើនឡើងទាំងផ្នែកទ្រព្យសកម្មហិរញ្ញវត្ថុ និងទ្រព្យអកម្មហិរញ្ញវត្ថុត្រូវបានកត់ត្រាជា <b>សញ្ញាវិជ្ជមាន (+)</b> ខណៈដែលការថយចុះទ្រព្យសកម្មហិរញ្ញវត្ថុ និងទ្រព្យអកម្មហិរញ្ញវត្ថុត្រូវបានកត់ត្រាជា <b>សញ្ញាអវិជ្ជមាន (-)</b>	ការកើនឡើងផ្នែកទ្រព្យសកម្មហិរញ្ញវត្ថុ និងការថយចុះផ្នែកទ្រព្យអកម្មហិរញ្ញវត្ថុត្រូវបានកត់ត្រាជា <b>សញ្ញាអវិជ្ជមាន (-)</b> ខណៈដែលការថយចុះផ្នែកទ្រព្យសកម្មហិរញ្ញវត្ថុ និងការកើនឡើងផ្នែកទ្រព្យអកម្មហិរញ្ញវត្ថុត្រូវបានកត់ត្រាជា <b>សញ្ញាវិជ្ជមាន (+)</b>
៥	គណនីហិរញ្ញវត្ថុ	<b>សមតុល្យ</b> នៅក្នុង BPM6 មានសញ្ញាផ្ទុយគ្នានឹងសញ្ញានៅក្នុង BPM5 ប៉ុន្តែមានអត្ថន័យក្នុងបរិបទសេដ្ឋកិច្ចដូចគ្នា	
៦	សមតុល្យគណនីចរន្តនិងគណនីដើមទុន	<b>"ការឱ្យខ្ចីសុទ្ធ(+)/ ការខ្ចីសុទ្ធ(-)"</b> សមតុល្យគណនីចរន្តនិងគណនីដើមទុន	សមតុល្យគណនីចរន្តត្រូវបានកត់ត្រាជាចំដោយឡែកពីគណនីដើមទុន
៧	សមតុល្យគណនីហិរញ្ញវត្ថុ	<b>"ការឱ្យខ្ចីសុទ្ធ(+)/ ការខ្ចីសុទ្ធ(-)"</b> សមតុល្យគណនីហិរញ្ញវត្ថុ	សមតុល្យគណនីហិរញ្ញវត្ថុ
៨	សមតុល្យគណនីហិរញ្ញវត្ថុ	ត្រូវបានគណនាចេញពី <b>ភាពខុសគ្នា</b> រវាងបម្រែបម្រួលទ្រព្យសកម្ម និងបម្រែបម្រួលទ្រព្យអកម្ម	ត្រូវបានគណនាចេញពី <b>ផលបូក</b> នៃបម្រែបម្រួលទ្រព្យសកម្ម និងបម្រែបម្រួលទ្រព្យអកម្ម
៩	សមភាពនៃសមតុល្យ	ជាទ្រឹស្តី សមតុល្យគណនីចរន្តនិងគណនីដើមទុន គឺស្មើនឹងសមតុល្យគណនីហិរញ្ញវត្ថុ <i>(ដូច្នោះ ខ្ទង់ "កំហុសនិងរំលង" ត្រូវបានបង្កើតដើម្បីឱ្យមានសមភាព)</i>	ជាទ្រឹស្តី សមតុល្យគណនីចរន្ត គឺស្មើនឹងសមតុល្យគណនីដើមទុន និងគណនីហិរញ្ញវត្ថុ ប៉ុន្តែមានសញ្ញាផ្ទុយគ្នា <i>(ដូច្នោះ ខ្ទង់ "កំហុសនិងរំលង" ត្រូវបានបង្កើតដើម្បីឱ្យមានសមភាព)</i>
១០	កំហុសនិងរំលង	ត្រូវបានគណនាចេញពី <b>ភាពខុសគ្នា</b> រវាងសមតុល្យគណនីហិរញ្ញវត្ថុ និង សមតុល្យគណនីចរន្តនិងគណនីដើមទុន	ត្រូវបានគណនាចេញពី <b>ភាពខុសគ្នា</b> រវាងសមតុល្យគណនីចរន្ត និង សមតុល្យគណនីដើមទុននិងគណនីហិរញ្ញវត្ថុ
១១	គណនីចរន្ត	ចំណូលបឋម	ចំណូល
១២	គណនីចរន្ត	ចំណូលបន្ទាប់បន្សំ	បង្វែរចរន្ត

## Message from the Governor

National Bank of Cambodia (NBC) is pleased to introduce the 63<sup>rd</sup> edition, the First Quarter of 2019 of Cambodia's Balance of Payments Statistics (CBOPS) Bulletin, which is compiled quarterly in billions of Khmer Riel and published by the NBC in Khmer and English. The quarterly CBOPS bulletin consists of a time series statistics on balance of payments, international investment position and external debt statistics. The online copy of the bulletin and other detailed statistical tables are available on NBC's website.

NBC would like to inform that from this edition onwards (the First quarter of 2019) NBC will shift the compilation methodology from the *Fifth Edition of the Balance of Payments Manual (BPM5)*, published in 1993, to the *Sixth Edition of the Balance of Payments and International Investment Position Manual (BPM6)*, published in 2009, of the International Monetary Fund (IMF). This change has shown the continuous improvement on BOP data compilation and effort to produce a standardized BOP data output, that has better reflected the economical transactions occurred between Cambodian residents and non-residents.

The readers, data users and publics could get a basic understanding on the new BPM6 presentation included the concepts and definition, data sources, compilation methodology and summary the changes from BPM5 to BPM6 in a brief description of "Technical Notes" at the end of this bulletin

NBC would like to thanks the relevant governmental organizations and data providers for their invaluable cooperation and contributions toward the sustainability of BOP compilation as well as the Cambodia's BOP Quarterly Bulletin publication to date.

Thank you very much for your interest in CBOPS Quarterly Bulletin.

**Governor**



**Chea Chanto**

September 9, 2019  
Phnom Penh

# CONTENTS



	Page
NOTES .....	3
HIGHLIGHTS .....	4
KEY AGGREGATES .....	4
KEY POINTS .....	4
Figure 1: Current and Capital Accounts Aggregates .....	4
ANALYSIS OF ESTIMATES .....	5
CURRENT AND CAPITAL ACCOUNTS.....	5
CURRENT ACCOUNT .....	5
Figure 2: Exports and Imports .....	5
Figure 3: Services (Credits and Debits) .....	6
Figure 4: Primary Income (Credits and Debits) .....	6
Figure 5: Secondary Income (Credits and Debits) .....	7
CAPITAL ACCOUNT .....	7
Figure 6: Capital Account .....	8
FINANCIAL ACCOUNT .....	8
Figure 7: Financial Account Aggregates .....	8
INTERNATIONAL INVESTMENT POSITION .....	9
Figure 8: International Investment Position Aggregates .....	9
TABLES OF BALANCE OF PAYMENTS .....	10
Table 1: Cambodia's Balance of Payments Summary .....	10
Table 2: Goods Account .....	11
Table 3: Services Account .....	12
Table 4: Primary Income Account .....	13
Table 5: Secondary Income Account .....	14
Table 6: Capital Account .....	15
Table 7: Financial Account .....	16
Table 8: International Investment Position .....	17
Table 9: Gross External Debt Position by Sector .....	18
Table 10: Balance of Payments Ratios .....	19
TECHNICAL NOTES .....	20

## Notes

### Inquiries

For further information about this BOP and related statistics, please contact to Statistics Department, Central Banking Directorate, National Bank of Cambodia on (855) 23 722 563-1118 or by email at: [statistics@nbc.org.kh](mailto:statistics@nbc.org.kh).

### Forthcoming issues

Issue	Expected
<i>June Quarter 2019</i>	<i>25 September 2019</i>

### Changes in this issue

This is the first version of Balance of Payments Bulletin that is published based on the Sixth Edition of the Balance of Payments and International Investment Position Manual (BPM6) in 2009 by International Monetary Fund (IMF); therefore, there are some changes including: 1/- structure and format of the balance of payments tables 2/- sign conversion and nomenclature changes and 3/- the revision on some data including current account and financial accounts. These revisions have been made due mainly to the changes in data and data sources and compilation methodologies.

Changes in the Current Account and Financial Account Balances as mentioned above led to the changes in the levels of International Investment Position and External Debt statistics.

### Changes in next issue

Changes will also be made to some other BOP components following the revised estimates by data sources.

### Abbreviations

BOP	Balance of Payments
BPM6	Balance of Payments and International Investment Position Manual, 6th edition
NBC	National Bank of Cambodia
n.i.e.	Not Included Elsewhere

### Rounding

Any discrepancies between the totals and the sum of the component aggregates in this publication are due to rounding.

### Unit of Currency

KHR 1 billion = KHR 1,000,000,000

## HIGHLIGHTS

### KEY AGGREGATES

KHR Billion	17Q3	17Q4	18Q1	18Q2	18Q3	18Q4	19Q1	% Change 19Q1/18Q4	% Change 19Q1/18Q1
<b>CURRENT AND CAPITAL ACCOUNTS</b>									
Balance on Goods	-3,774	-4,606	-5,660	-6,641	-4,518	-6,805	-7,395	8.7	30.7
Services, net	1,462	2,172	2,782	1,884	2,210	2,847	3,539	24.3	27.2
Primary income, net	-1,138	-1,024	-1,233	-1,056	-1,146	-960	-1,207	25.8	-2.1
Secondary income, net	1,784	1,715	1,791	1,732	1,736	1,704	1,520	-10.8	-15.2
Capital account	285	281	293	298	300	295	194	-34.2	-33.8
Current and Capital account balance	-1,381	-1,462	-2,026	-3,782	-1,417	-2,919	-3,350	14.8	65.4
<b>FINANCIAL ACCOUNTS</b>									
Direct investment, net	-2,585	-2,970	-3,303	-3,254	-3,102	-2,834	-3,395	19.8	2.8
Portfolio investment, net	4	4	37	8	12	114	45	-60.8	20.1
Financial derivatives, net	n.a	n.a	n.a	n.a	n.a	n.a	n.a	--	--
Other investment, net	-351	-50	1,092	-2,397	555	-2,977	-1,521	-48.9	--
Reserve assets	1,731	1,105	306	1,492	1,144	2,905	1,737	-40.2	--
Financial Account balance	-1,202	-1,911	-1,868	-4,152	-1,391	-2,792	-3,134	12.2	67.8
<b>INTERNATIONAL INVESTMENT POSITION</b>									
Net International Investment Position	-57,142	-60,169	-62,296	-73,543	-75,388	-75,935	-81,275	7.0	30.5

### KEY POINTS

During the first quarter of 2019, the current and capital account balance posted a KHR 3,350 billion deficit, increased by KHR 431 billion (15%) compared to a deficit of KHR 2,919 billion in the fourth quarter of 2018. The enlargement in current and capital account deficit was primarily due to the increases in the deficit on the balance on goods and primary income. However, this deficit was partly offset by an increase in a surplus in services balance.

Figure 1: Current and Capital Accounts Aggregates

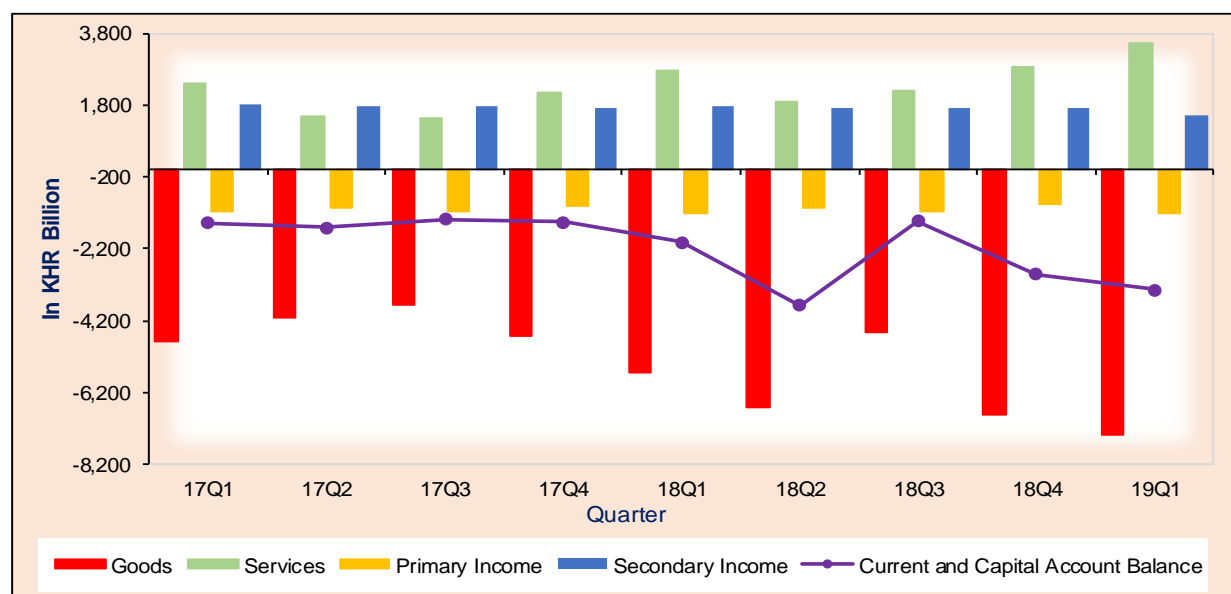

In the first quarter of 2019, the net inflow in financial account was larger compared to the same period last year, mainly due to the increases of the inflows on the foreign direct investment and other investment.

At the end of the first quarter of 2019, Cambodia's international investment position recorded a net foreign liability of KHR 81,275 billion, increased by KHR 5,340 billion (7%) and KHR 18,980 billion (30%) from KHR 75,935 billion at the end of the previous quarter and KHR 62,296 billion at the end of the first quarter of 2018, respectively.



## ANALYSIS OF ESTIMATES

### CURRENT AND CAPITAL ACCOUNTS

#### CURRENT ACCOUNT

In the first quarter of 2019, current account deficit increased to KHR 3,544 billion from KHR 3,214 billion in the fourth quarter of 2018. The KHR 330 billion, increased in current account deficit, mainly reflected the increases of KHR 591 billion (9%) in deficit on balance on goods and KHR 247 billion (26%) on primary income; while the services surplus increased by KHR 692 billion (24%).

#### GOODS

The balance on trade in goods was a deficit of KHR 7,395 billion in the first quarter of 2019. This deficit widened by KHR 591 billion (9%) over the fourth quarter of 2018 and KHR 1,736 billion (31%) over the same period last year.

Figure 2: Exports and Imports

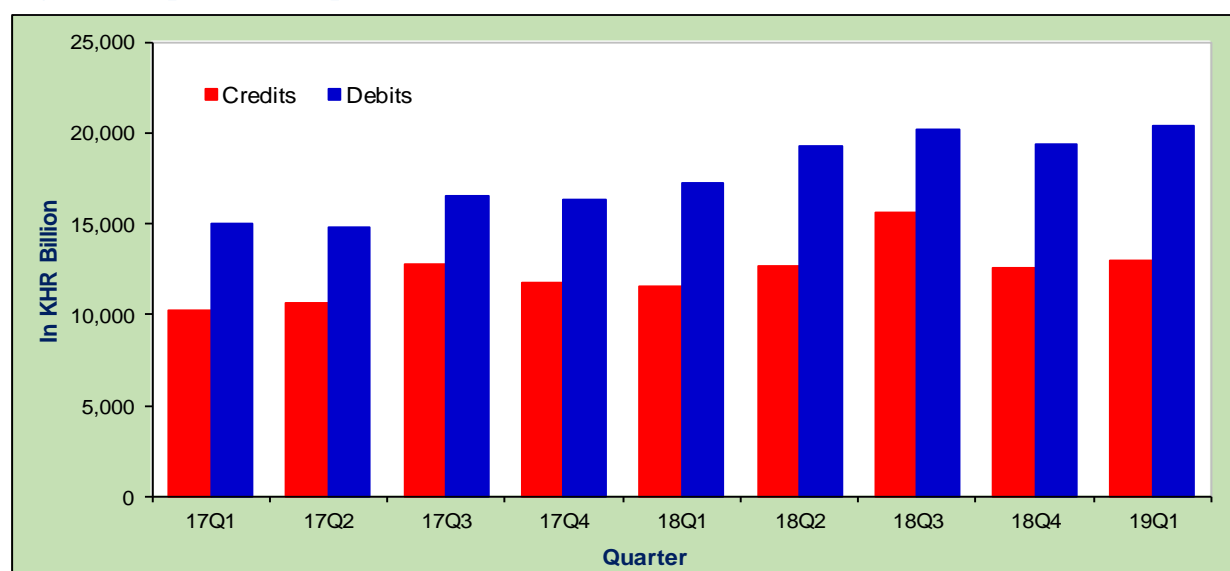

Exports of goods increased by KHR 437 billion (3%) to KHR 13,003 billion from KHR 12,566 billion in the previous quarter, significantly reflected the increases in the exports of garments KHR 280 billion (4%), other textiles KHR 294 billion (34%), and bicycles KHR 26 billion (6%); while the exports of agriculture products fell by KHR 211 billion (20%). By comparing to the same quarter last year, the exports of goods increased by KHR 1,389 billion (12%) from KHR 11,614 billion.

Imports of goods increased by KHR 1,028 billion (5%) to KHR 20,399 billion, led by the increases in vehicles KHR 658 billion (40%), construction materials and equipment KHR 217 billion (12%), and petroleum KHR 211 billion (9%). The imports of food and beverage decreased by KHR 130 billion (12%) and garment materials KHR 71 billion (2%). The imports of goods increased by KHR 3,125 billion (18%) from KHR 17,274 billion compared to the same period last year.

#### SERVICES

The balance on trade in services widened the surplus by KHR 692 billion to KHR 3,539 billion in the first quarter of 2019. This was due to an increase of export services by KHR 628 billion (10%) and a decrease of import services by KHR 63 billion (2%). In a comparison to the same quarter last year, this surplus increased by KHR 757 billion (27%) from KHR 2,782 billion.

Exports of services increased to KHR 6,614 billion due to the increases in exports of travel services KHR 434 billion (9%), transport services KHR 57 billion (8%), other business services KHR 110 billion, and government goods and services n.i.e. KHR 36 billion (16%). This export services increased by KHR 780 billion (13%) from KHR 5,834 billion in the same period last year.

Imports of services decreased by KHR 63 billion (2%), due mainly to the decreases in imports of services in travel KHR 123 billion (13%), construction KHR 67 billion (41%), and transport KHR 27 billion (2%); while imports of telecommunication, computer and information increased by KHR 84 billion (70%) and other business KHR 56 billion (56%). Comparing to the same quarter last year, this import services increased by KHR 24 billion (1%) from KHR 3,052 billion.

**Figure 3: Services (Credits and Debits)**

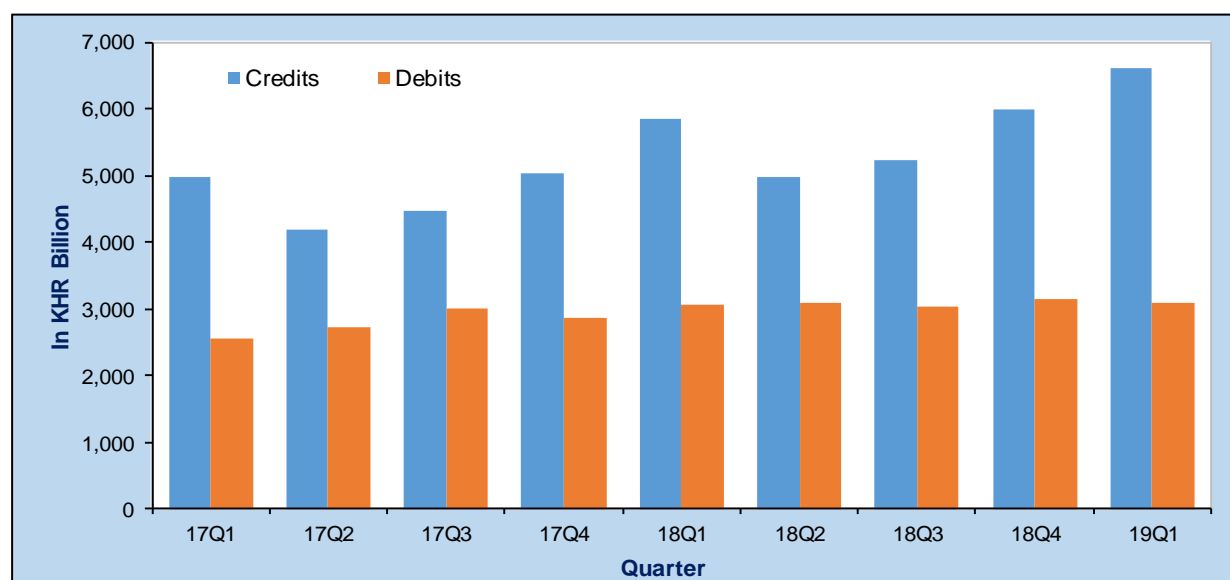

### PRIMARY INCOME

The primary income deficit enlarged by KHR 247 billion (26%) in the first quarter of 2019 to KHR 1,207 billion. This increase was primarily due to a rapid increase in primary income debit than credit. This deficit dropped by KHR 25 billion (2%) compared to the same period last year.

**Figure 4: Primary Income (Credits and Debits)**

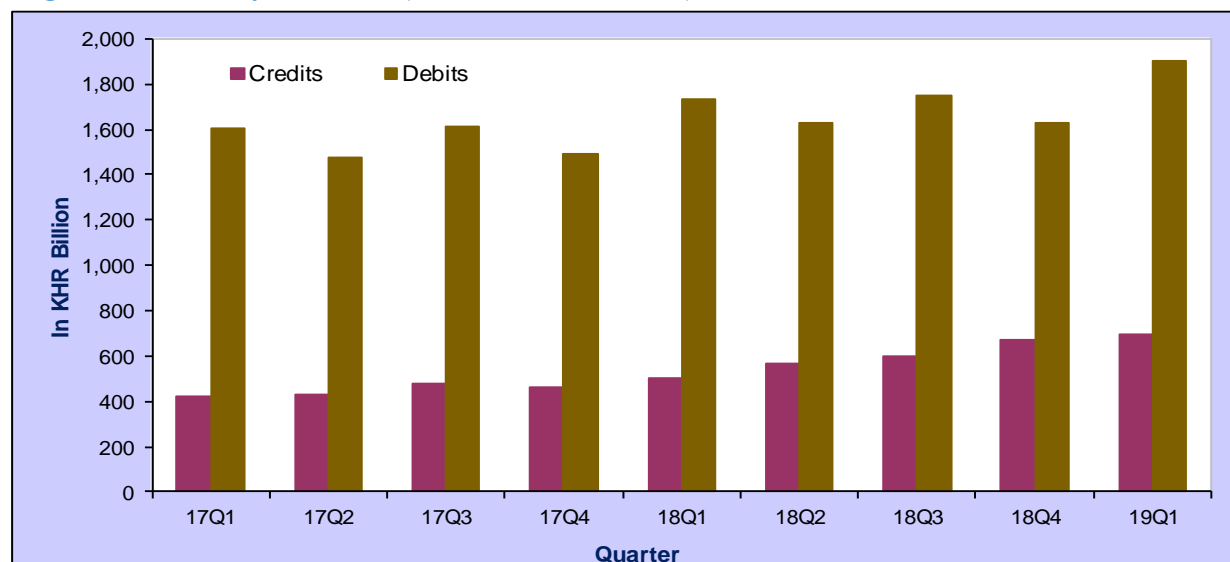

Primary income credit was KHR 693 billion, increased by KHR 22 billion (3%), resulted mainly from the increases of KHR 17 billion (5%) and KHR 4 billion (1%) in investment income and compensation of employees, respectively. This primary income credit increased by KHR 194 billion (39%) from KHR 499 billion in the same quarter last year.

Primary income debit was KHR 1,900 billion, rose by KHR 269 billion (16%), resulted mostly from an increase of KHR 315 billion (21%) in investment income. This increase was partially offset by a decrease of KHR 46 billion (32%) in compensation of employees. In a comparison to the same period last year, this primary income debit increased by KHR 169 billion (10%) from KHR 1,731 billion.

## SECONDARY INCOME

Secondary income recorded a surplus of KHR 1,520 billion in the first quarter of 2019, declined by KHR 184 billion (11%), resulted mainly from a decrease in secondary income (credit). This surplus decreased by KHR 272 billion (15%) from KHR 1,791 billion in the same quarter last year.

Secondary income credit was KHR 1,646 billion, narrowed by KHR 218 billion (12%), caused mainly by the decreases in general government KHR 79 billion (18%) and financial and nonfinancial corporations KHR 138 billion (10%). Year-on-year, this account decreased by KHR 273 billion (14%) from KHR 1,919 billion.

Secondary income debit was KHR 126 billion, narrowed by KHR 34 billion (21%), resulted mainly from a decrease in general government KHR 53 billion (84%). This decrease was partially offset by an increase in financial and nonfinancial corporations by KHR 19 billion (19%). This account decreased by KHR 1 billion (1%) from KHR 127 billion comparing to the same period last year.

**Figure 5: Secondary Income (Credits and Debits)**

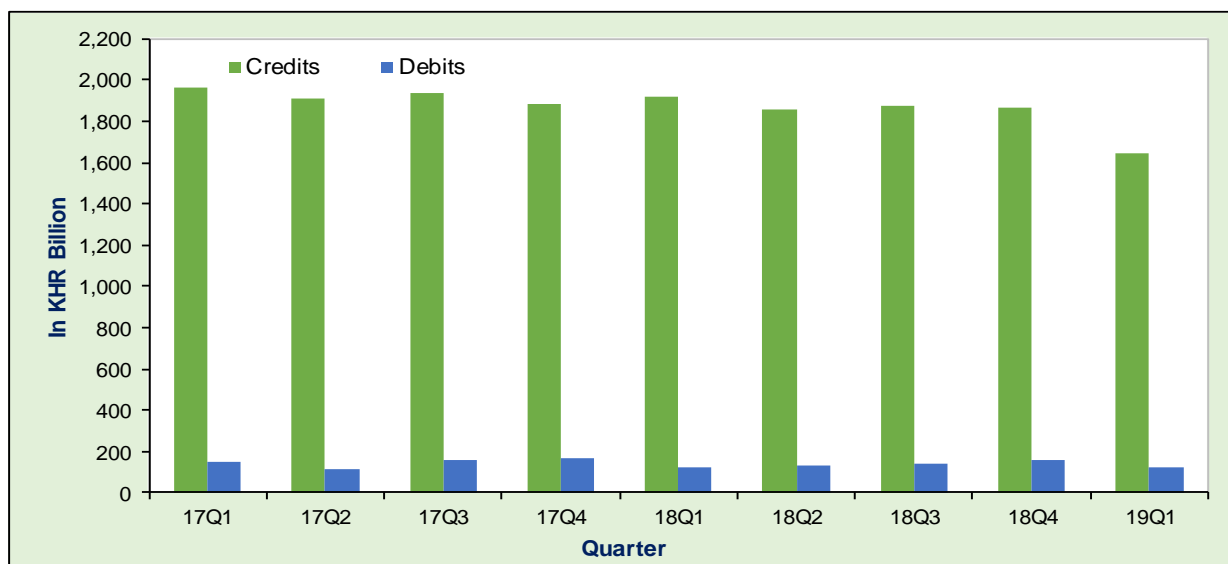

## CAPITAL ACCOUNT

In the first quarter of 2019, capital account surplus was KHR 194 billion, declined by KHR 101 billion (34%) over a surplus of KHR 295 billion in the previous quarter. This decrease was mainly due to a decrease of KHR 101 billion in general government. Year-on-year, this surplus dropped by KHR 99 billion (34%) from KHR 293 billion.

**Figure 6: Capital Account**

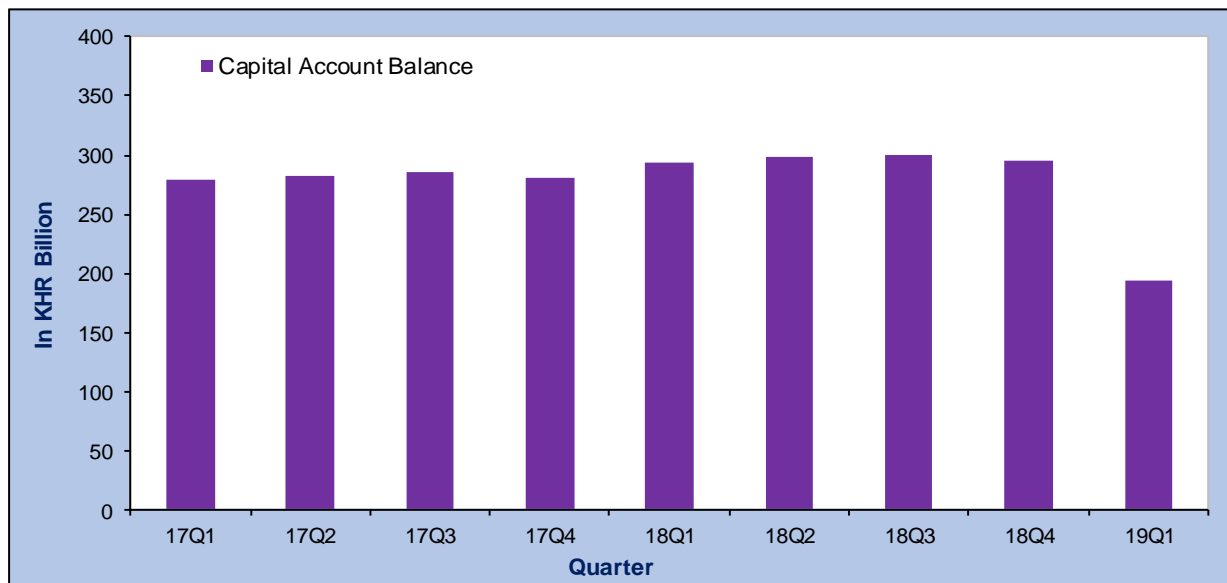

### FINANCIAL ACCOUNT

In the first quarter of 2019, balance on financial account continued to post a net inflow of KHR 3,134 billion, increased by KHR 342 billion (12%) and KHR 1,267 billion (68%) from a net inflow of KHR 2,792 billion in the previous quarter and KHR 1,868 billion in the same quarter last year, respectively.

Direct investment recorded a net inflow of KHR 3,395 billion, rose by KHR 561 billion (20%) from KHR 2,834 billion in the previous quarter, resulted mainly from an increase of KHR 533 billion (18%) in direct investment in Cambodia. This account increased by KHR 92 billion (3%) from a net inflow of KHR 3,303 billion compared to the same period last year.

Direct investment in Cambodia was KHR 3,485 billion, increased by KHR 533 billion (18%) from KHR 2,952 billion in the previous quarter, mainly contributed by an increase of KHR 548 billion (27%) in equity investment. Direct investment in Cambodia increased by KHR 83 billion (2%) from KHR 3,402 billion comparing to the same quarter last year.

**Figure 7: Financial Account Aggregates**

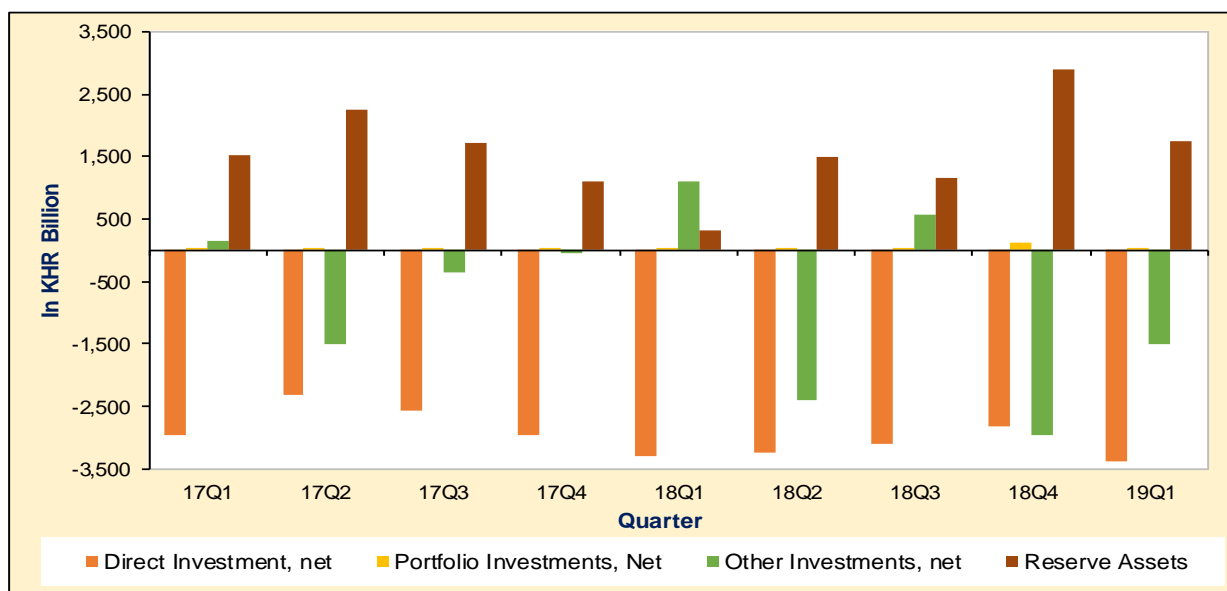

Portfolio investment recorded a net outflow of KHR 45 billion, decreased by KHR 69 billion (61%) over a net outflow of KHR 114 billion in the previous quarter. This decrease resulted primarily from a reduction in investment abroad.

Other investment posted a net inflow of KHR 1,521 billion, declined by KHR 1,456 billion (49%) from a net inflow of 2,977 billion in the previous quarter. In the same period last year, this account recorded a net outflow of KHR 1,092 billion.

Reserve assets amounted to KHR 1,737 billion, dropped by KHR 1,168 billion from KHR 2,905 billion in the fourth quarter of 2018. Year-on-year, reserve asset increased by KHR 1,431 billion from KHR 306 billion.

### INTERNATIONAL INVESTMENT POSITION

At the end of the first quarter of 2019, Cambodia's international investment position illustrated a net external liabilities of KHR 81,275 billion, increased by KHR 5,340 billion (7%) from KHR 75,935 billion at the end of the fourth quarter of 2018. Year-on-year, this position increased by KHR 18,980 billion (30%) from KHR 62,296 billion.

Cambodia's external assets was KHR 72,449 billion, decreased by KHR 628 billion (1%) from the level of KHR 73,077 billion in the previous quarter, resulted mainly from a decrease of KHR 2,448 billion (9%) in other investment; while reserve assets increased by KHR 1,920 billion (5%). Cambodia's external assets increased by KHR 2,235 billion (3%) from KHR 70,213 billion compared to the same quarter last year.

**Figure 8: International Investment Position Aggregates**

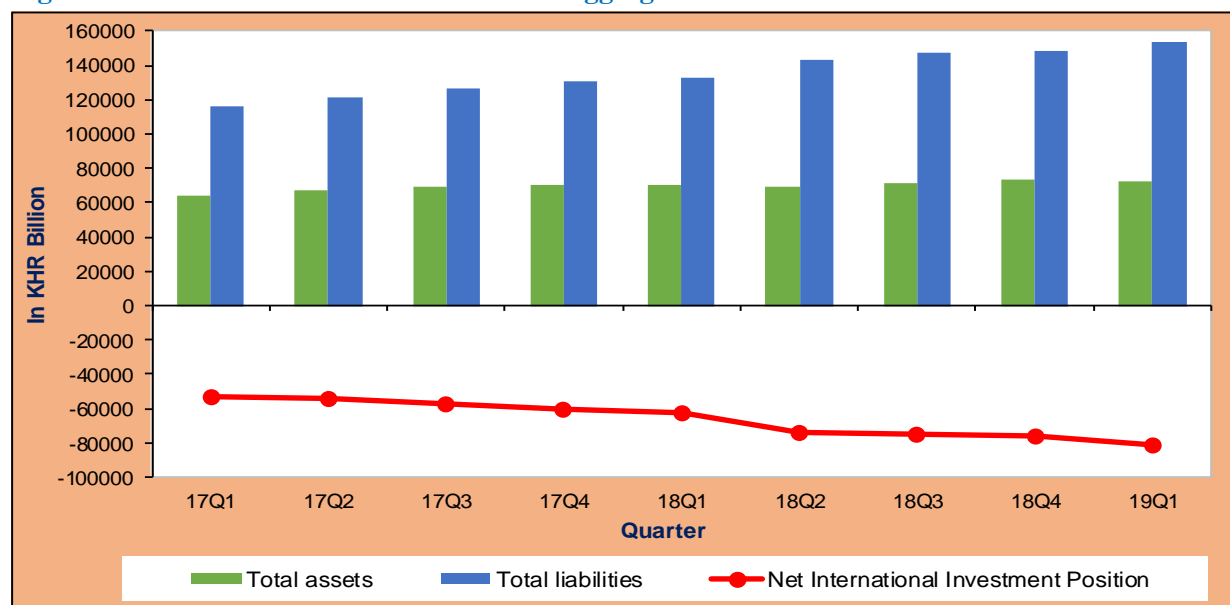

Cambodia's external liabilities was KHR 153,724 billion, increased by KHR 4,712 billion (3%) from KHR 149,012 billion in the previous quarter, resulted mainly from the increase in direct investment in Cambodia KHR 4,577 billion (5%). Cambodia's external liabilities increased by KHR 21,215 billion (16%) from KHR 132,509 billion comparing to the same period last year.

**Table 1: CAMBODIA'S BALANCE OF PAYMENTS**

In KHR Billion

Main Components	17Q1	17Q2	17Q3	17Q4	2017	18Q1	18Q2	18Q3	18Q4	2018	19Q1
<b>Current Account Balance</b>	-1,752	-1,896	-1,666	-1,743	-7,057	-2,319	-4,080	-1,717	-3,214	-11,329	-3,544
Credits	17,602	17,223	19,671	19,105	73,601	19,866	20,061	23,361	21,087	84,375	21,956
Debits	19,354	19,119	21,337	20,849	80,658	22,184	24,140	25,078	24,301	95,704	25,500
Goods and Services, net	-2,385	-2,645	-2,312	-2,434	-9,775	-2,878	-4,756	-2,308	-3,958	-13,899	-3,856
Credits	15,220	14,882	17,257	16,756	64,115	17,448	17,631	20,884	18,552	74,515	19,617
Debits	17,605	17,527	19,569	19,190	73,890	20,326	22,387	23,192	22,510	88,414	23,474
Goods, net	-4,799	-4,130	-3,774	-4,606	-17,309	-5,660	-6,641	-4,518	-6,805	-23,623	-7,395
Credits	10,247	10,687	12,795	11,735	45,464	11,614	12,651	15,646	12,566	52,478	13,003
Debits	15,046	14,816	16,569	16,341	62,773	17,274	19,292	20,164	19,371	76,101	20,399
Services, net	2,414	1,485	1,462	2,172	7,533	2,782	1,884	2,210	2,847	9,724	3,539
Credits	4,973	4,195	4,462	5,021	18,651	5,834	4,979	5,238	5,986	22,037	6,614
Debits	2,559	2,710	3,000	2,849	11,118	3,052	3,095	3,028	3,139	12,313	3,075
Primary Income, net	-1,182	-1,046	-1,138	-1,024	-4,390	-1,233	-1,056	-1,146	-960	-4,394	-1,207
Credits	420	429	474	466	1,788	499	569	601	671	2,339	693
Debits	1,602	1,474	1,612	1,490	6,178	1,731	1,624	1,746	1,631	6,733	1,900
Secondary Income, net	1,815	1,795	1,784	1,715	7,108	1,791	1,732	1,736	1,704	6,963	1,520
Credits	1,963	1,913	1,939	1,884	7,698	1,919	1,861	1,877	1,864	7,521	1,646
Debits	148	118	156	169	590	127	129	141	160	557	126
<b>Capital Account Balance</b>	280	282	285	281	1,128	293	298	300	295	1,186	194
Credits	280	282	285	281	1,128	293	298	300	295	1,186	194
Debits	n.a	n.a	n.a	n.a	n.a	n.a	n.a	n.a	n.a	n.a	n.a
<b>Current and Capital Account Balance</b>	-1,472	-1,614	-1,381	-1,462	-5,929	-2,026	-3,782	-1,417	-2,919	-10,143	-3,350
<b>Financial Account Balance</b>	-1,276	-1,571	-1,202	-1,911	-5,960	-1,868	-4,152	-1,391	-2,792	-10,203	-3,134
Direct Investment, net	-2,954	-2,310	-2,585	-2,970	-10,819	-3,303	-3,254	-3,102	-2,834	-12,493	-3,395
Net financial assets	87	116	110	152	465	99	176	109	118	502	90
Net liabilities	3,040	2,426	2,696	3,122	11,284	3,402	3,430	3,211	2,952	12,994	3,485
Portfolio Investments, Net	11	3	4	4	22	37	8	12	114	171	45
Net financial assets	11	3	4	4	22	37	8	12	114	171	45
Net liabilities	n.a	n.a	n.a	n.a	n.a	n.a	n.a	n.a	n.a	n.a	n.a
Financial derivatives, net	n.a	n.a	n.a	n.a	n.a	n.a	n.a	n.a	n.a	n.a	n.a
Net financial assets	n.a	n.a	n.a	n.a	n.a	n.a	n.a	n.a	n.a	n.a	n.a
Net liabilities	n.a	n.a	n.a	n.a	n.a	n.a	n.a	n.a	n.a	n.a	n.a
Other Investments, net	152	-1,521	-351	-50	-1,770	1,092	-2,397	555	-2,977	-3,728	-1,521
Net financial assets	-195	-256	238	1,029	816	-39	-2,398	410	-1,391	-3,418	-1,709
Net liabilities	-346	1,265	589	1,079	2,586	-1,131	-0,227	-145	1,586	310	-188
Reserve Assets	1,515	2,256	1,731	1,105	6,607	306	1,492	1,144	2,905	5,846	1,737
<b>Net Errors and Omissions</b>	196	43	180	-449	-31	158	-370	26	126	-60	215
Exchange Rate (KHR/USD)	4,016	4,047	4,094	4,037	4,049	3,998	4,066	4,092	4,025	4,045	3,999

## Table 2: Balance of Payments – Goods Account

	In KHR Billion										
Goods goods	17Q1	17Q2	17Q3	17Q4	2017	18Q1	18Q2	18Q3	18Q4	2018	19Q1
<b>Credits (Exports)</b>											
General merchandise on a BOP basis	10,247	10,687	12,795	11,735	45,464	11,614	12,651	15,646	12,566	52,478	13,003
Net exports of goods under merchandising	n.a	n.a	n.a	n.a	n.a	n.a	n.a	n.a	n.a	n.a	n.a
Nonmonetary gold	n.a	n.a	n.a	n.a	n.a	n.a	n.a	n.a	n.a	n.a	n.a
<b>Total credits (f.o.b)*</b>	<b>10,247</b>	<b>10,687</b>	<b>12,795</b>	<b>11,735</b>	<b>45,464</b>	<b>11,614</b>	<b>12,651</b>	<b>15,646</b>	<b>12,566</b>	<b>52,478</b>	<b>13,003</b>
Of which:											
Garment	6,446	6,507	8,335	6,965	28,253	7,073	7,395	9,821	7,305	31,595	7,585
Footwear	841	886	845	963	3,535	901	1,100	1,106	1,105	4,213	1,109
Other textile	168	192	197	145	702	389	614	821	862	2,686	1,156
Electrical part	511	449	336	391	1,687	173	162	167	147	649	140
Bicycle	411	283	320	423	1,437	430	393	365	409	1,596	434
Agricultural products	812	577	752	965	3,107	871	709	948	1,078	3,606	867
<b>Debits (Imports)</b>											
General merchandise on a BOP basis	14,879	14,697	16,429	15,995	61,999	17,034	18,952	19,451	19,031	74,467	20,270
Nonmonetary gold	167	120	141	346	774	240	340	714	340	1,634	128
<b>Total debits (f.o.b)*</b>	<b>15,046</b>	<b>14,816</b>	<b>16,569</b>	<b>16,341</b>	<b>62,773</b>	<b>17,274</b>	<b>19,292</b>	<b>20,164</b>	<b>19,371</b>	<b>76,101</b>	<b>20,399</b>
Of which:											
Garment materials	3,129	3,434	4,062	3,567	14,192	3,730	4,542	4,945	3,887	17,104	3,815
Construction materials and equipments	1,320	590	1,230	1,129	4,269	1,515	1,099	1,891	1,821	6,327	2,038
Vehicles	1,122	1,158	1,013	1,385	4,677	1,935	1,401	1,344	1,652	6,331	2,310
Petroleum	1,438	1,219	1,512	1,536	5,704	1,500	1,334	1,765	2,377	6,976	2,588
Food and beverage	799	795	825	910	3,330	814	988	1,083	1,052	3,937	922
<b>Balance on trade in goods</b>	<b>-4,799</b>	<b>-4,130</b>	<b>-3,774</b>	<b>-4,606</b>	<b>-17,309</b>	<b>-5,660</b>	<b>-6,641</b>	<b>-4,518</b>	<b>-6,805</b>	<b>-23,623</b>	<b>-7,395</b>
*Include coverage adjustment Exchange Rate (KHR/USD)	4,016	4,047	4,094	4,037	4,049	3,998	4,066	4,092	4,025	4,045	3,999

### Table 3: Balance of Payments – Services Account

In KHR Billion

Services Account	17Q1	17Q2	17Q3	17Q4	2017	18Q1	18Q2	18Q3	18Q4	2018	19Q1
<b>Credits</b>											
Manufacturing services on physical inputs owned by others	n.a	n.a	n.a	n.a	n.a	n.a	n.a	n.a	n.a	n.a	n.a
Maintenance and repair services n.i.e.	n.a	n.a	n.a	n.a	n.a	n.a	n.a	n.a	n.a	n.a	n.a
Transport	595	501	552	628	2,275	729	632	663	757	2,781	814
Travel	3,937	3,285	3,482	4,025	14,729	4,703	3,946	4,159	4,823	17,632	5,257
Construction	18	15	19	15	67	8	23	12	13	56	9
Insurance and pension services	-1	4	3	1	7	2	2	4	4	13	4
Financial Services	3	8	14	3	29	4	12	17	27	60	9
Charges for the use of intellectual property n.i.e.	2	1	1	1	4	2	3	2	2	10	5
Telecommunications, computer and information services	73	66	60	70	269	62	61	66	75	264	80
Other business services	135	102	106	40	382	113	132	90	60	395	170
Personal, cultural and recreational services	2	2	3	0	7	2	2	1	2	7	10
Government goods and services n.i.e.	208	212	223	238	881	208	165	224	221	819	257
<b>Total credit</b>	<b>4,973</b>	<b>4,195</b>	<b>4,462</b>	<b>5,021</b>	<b>18,651</b>	<b>5,834</b>	<b>4,979</b>	<b>5,238</b>	<b>5,986</b>	<b>22,037</b>	<b>6,614</b>
<b>Debits</b>											
Manufacturing services on physical inputs owned by others	n.a	n.a	n.a	n.a	n.a	n.a	n.a	n.a	n.a	n.a	n.a
Maintenance and repair services n.i.e.	n.a	n.a	n.a	n.a	n.a	n.a	n.a	n.a	n.a	n.a	n.a
Transport	1,420	1,351	1,522	1,542	5,835	1,508	1,462	1,459	1,580	6,009	1,553
Travel	625	805	829	745	3,004	783	905	868	934	3,489	811
Construction	151	160	168	154	633	119	174	171	166	631	99
Insurance and pension services	161	166	179	164	671	197	199	184	179	758	194
Financial	5	2	3	4	14	2	9	6	1	18	1
Charge for the use of intellectual property	11	12	19	9	51	26	29	37	21	112	22
Telecommunication, computer and information services	88	96	107	131	423	214	204	139	119	676	203
Other business	71	82	128	61	343	173	97	148	99	518	155
Personal, cultural and recreational services	3	7	8	2	20	3	3	3	4	14	9
Government goods and services n.i.e.	24	29	36	36	124	28	12	12	36	88	28
<b>Total debit</b>	<b>2,559</b>	<b>2,710</b>	<b>3,000</b>	<b>2,849</b>	<b>11,118</b>	<b>3,052</b>	<b>3,095</b>	<b>3,028</b>	<b>3,139</b>	<b>12,313</b>	<b>3,075</b>
<b>Balances</b>											
Manufacturing services on physical inputs owned by others	n.a	n.a	n.a	n.a	n.a	n.a	n.a	n.a	n.a	n.a	n.a
Maintenance and repair services n.i.e.	n.a	n.a	n.a	n.a	n.a	n.a	n.a	n.a	n.a	n.a	n.a
Transport	-825	-850	-971	-913	-3,559	-779	-830	-796	-823	-3,228	-739
Travel	3,311	2,480	2,654	3,280	11,725	3,921	3,041	3,292	3,889	14,142	4,446
Construction	-132	-145	-149	-139	-566	-111	-151	-159	-153	-574	-90
Insurance and pension services	-162	-162	-177	-164	-665	-195	-197	-180	-174	-746	-190
Financial Services	-2	6	11	-1	15	2	3	11	26	42	8
Charges for the use of intellectual property n.i.e.	-9	-12	-19	-9	-47	-24	-26	-35	-18	-103	-17
Telecommunications, computer and information services	-15	-30	-47	-61	-154	-152	-143	-73	-44	-411	-123
Other business services	63	20	-23	-21	40	-60	35	-58	-39	-123	15
Personal, cultural and recreational services	0	-5	-5	-2	-12	-1	-1	-2	-2	-7	1
Government goods and services n.i.e.	185	183	187	202	758	181	153	211	186	731	229
<b>Balance on trade in services</b>	<b>2,414</b>	<b>1,485</b>	<b>1,462</b>	<b>2,172</b>	<b>7,533</b>	<b>2,782</b>	<b>1,884</b>	<b>2,210</b>	<b>2,847</b>	<b>9,724</b>	<b>3,539</b>
Exchange Rate (KHR/USD)	4,016	4,047	4,094	4,037	4,049	3,998	4,066	4,092	4,025	4,045	3,999



**Table 4: Balance of Payments – Primary income**

In KHR Billion

Primary income	17Q1	17Q2	17Q3	17Q4	2017	18Q1	18Q2	18Q3	18Q4	2018	19Q1
<b>Credits</b>											
Compensation of employees	267	273	289	283	1,113	300	329	338	345	1,312	350
Investment income	152	156	185	182	675	199	239	263	326	1,027	343
Direct investment	6	9	8	13	35	9	15	29	42	96	28
Income on equity and investment fund shares	6	9	8	13	35	9	15	29	42	96	28
Interest	n.a	n.a	n.a	n.a	n.a	n.a	n.a	n.a	n.a	n.a	n.a
Portfolio investment	0	4	0	0	4	0	0	0	12	13	0
Other investment	16	2	13	5	35	0	1	0	22	23	1
Reserve assets	130	141	164	165	601	189	223	234	249	896	315
Other primary income	n.a	n.a	n.a	n.a	n.a	n.a	n.a	n.a	n.a	n.a	n.a
<b>Total primary income credits</b>	<b>420</b>	<b>429</b>	<b>474</b>	<b>466</b>	<b>1,788</b>	<b>499</b>	<b>569</b>	<b>601</b>	<b>671</b>	<b>2,339</b>	<b>693</b>
<b>Debits</b>											
Compensation of employees	209	215	215	212	851	145	145	146	146	583	100
Investment income	1,393	1,259	1,397	1,278	5,327	1,586	1,479	1,600	1,485	6,150	1,800
Direct investment	1,275	1,217	1,274	1,237	5,004	1,429	1,450	1,448	1,455	5,781	1,643
Income on equity and investment fund shares	1,262	1,203	1,260	1,224	4,949	1,415	1,436	1,434	1,441	5,727	1,629
Interest	14	14	14	14	55	14	14	14	14	55	14
Portfolio investment	n.a	n.a	n.a	n.a	n.a	n.a	n.a	n.a	n.a	n.a	n.a
Other investment	117	42	123	40	323	157	29	152	30	369	158
Reserve assets	n.a	n.a	n.a	n.a	n.a	n.a	n.a	n.a	n.a	n.a	n.a
Other primary income	n.a	n.a	n.a	n.a	n.a	n.a	n.a	n.a	n.a	n.a	n.a
<b>Total primary income debits</b>	<b>1,602</b>	<b>1,474</b>	<b>1,612</b>	<b>1,490</b>	<b>6,178</b>	<b>1,731</b>	<b>1,624</b>	<b>1,746</b>	<b>1,631</b>	<b>6,733</b>	<b>1,900</b>
<b>Balances</b>											
Compensation of employees	58	58	75	71	262	155	184	191	200	729	250
Investment income	-1,240	-1,103	-1,212	-1,095	-4,651	-1,387	-1,240	-1,337	-1,159	-5,123	-1,457
Direct investment	-1,269	-1,208	-1,266	-1,225	-4,968	-1,420	-1,435	-1,419	-1,413	-5,686	-1,615
Income on equity and investment fund shares	-1,256	-1,194	-1,252	-1,211	-4,913	-1,406	-1,421	-1,405	-1,399	-5,631	-1,601
Interest	n.a	n.a	n.a	n.a	n.a	n.a	n.a	n.a	n.a	n.a	n.a
Portfolio investment	0	4	0	0	4	0	0	0	12	13	0
Other investment	-101	-40	-111	-36	-288	-157	-28	-152	-8	-345	-157
Reserve assets	130	141	164	165	601	189	223	234	249	896	315
Other primary income	n.a	n.a	n.a	n.a	n.a	n.a	n.a	n.a	n.a	n.a	n.a
<b>Balance on primary income</b>	<b>-1,182</b>	<b>-1,046</b>	<b>-1,138</b>	<b>-1,024</b>	<b>-4,390</b>	<b>-1,233</b>	<b>-1,056</b>	<b>-1,146</b>	<b>-960</b>	<b>-4,394</b>	<b>-1,207</b>
Exchange Rate (KHR/USD)	4,016	4,047	4,094	4,037	4,049	3,998	4,066	4,092	4,025	4,045	3,999

**Table 5: Balance of Payments – Secondary income**

	In KHR Billion										
Secondary income	17Q1	17Q2	17Q3	17Q4	2017	18Q1	18Q2	18Q3	18Q4	2018	19Q1
<b>Credits</b>											
General government	656	572	566	558	2,351	575	454	438	431	1,899	352
Others	1,307	1,341	1,374	1,326	5,347	1,343	1,407	1,438	1,433	5,621	1,294
Of which:											
Worker's remittances	1,004	1,037	1,068	1,021	4,130	1,062	1,121	1,152	1,152	4,486	1,154
<b>Total secondary income credits</b>	<b>1,963</b>	<b>1,913</b>	<b>1,939</b>	<b>1,884</b>	<b>7,698</b>	<b>1,919</b>	<b>1,861</b>	<b>1,877</b>	<b>1,864</b>	<b>7,521</b>	<b>1,646</b>
<b>Debits</b>											
General government	18	5	38	66	127	11	0	0	62	73	10
Others	130	113	117	103	463	117	129	141	98	484	117
Of which:											
Worker's remittances	129	113	117	103	462	116	123	126	94	460	115
<b>Total secondary income debits</b>	<b>148</b>	<b>118</b>	<b>156</b>	<b>169</b>	<b>590</b>	<b>127</b>	<b>129</b>	<b>141</b>	<b>160</b>	<b>557</b>	<b>126</b>
<b>Balances</b>											
General government	638	567	527	492	2,224	565	454	438	369	1,826	342
Others	1,177	1,228	1,256	1,223	4,884	1,227	1,278	1,298	1,335	5,137	1,178
Of which:											
Worker's remittances	874	923	951	919	3,667	946	998	1,025	1,057	4,027	1,039
<b>Balance on secondary income</b>	<b>1,815</b>	<b>1,795</b>	<b>1,784</b>	<b>1,715</b>	<b>7,108</b>	<b>1,791</b>	<b>1,732</b>	<b>1,736</b>	<b>1,704</b>	<b>6,963</b>	<b>1,520</b>
Exchange Rate (KHR/USD)	4,016	4,047	4,094	4,037	4,049	3,998	4,066	4,092	4,025	4,045	3,999

**Table 6: Balance of Payments – Capital account**

	In KHR Billion										
Capital account	17Q1	17Q2	17Q3	17Q4	2017	18Q1	18Q2	18Q3	18Q4	2018	19Q1
<b>Credits</b>											
Gross acquisitions (DR.)/disposals (CR.) of nonproduced nonfinancial assets	n.a	n.a	n.a	n.a	n.a	n.a	n.a	n.a	n.a	n.a	n.a
Capital transfers	280	282	285	281	1,128	293	298	300	295	1,186	194
General Government	280	282	285	281	1,128	293	298	300	295	1,186	194
Financial corporations, nonfinancia*	n.a	n.a	n.a	n.a	n.a	n.a	n.a	n.a	n.a	n.a	n.a
<b>Total credits</b>	<b>280</b>	<b>282</b>	<b>285</b>	<b>281</b>	<b>1,128</b>	<b>293</b>	<b>298</b>	<b>300</b>	<b>295</b>	<b>1,186</b>	<b>194</b>
<b>Debits</b>											
Gross acquisitions (DR.)/disposals (CR.) of nonproduced nonfinancial assets	n.a	n.a	n.a	n.a	n.a	n.a	n.a	n.a	n.a	n.a	n.a
Capital transfers	n.a	n.a	n.a	n.a	n.a	n.a	n.a	n.a	n.a	n.a	n.a
General Government	n.a	n.a	n.a	n.a	n.a	n.a	n.a	n.a	n.a	n.a	n.a
Financial corporations, nonfinancia*	n.a	n.a	n.a	n.a	n.a	n.a	n.a	n.a	n.a	n.a	n.a
<b>Total debits</b>	<b>n.a</b>	<b>n.a</b>	<b>n.a</b>	<b>n.a</b>	<b>n.a</b>	<b>n.a</b>	<b>n.a</b>	<b>n.a</b>	<b>n.a</b>	<b>n.a</b>	<b>n.a</b>
<b>Balances</b>											
Gross acquisitions (DR.)/disposals (CR.) of nonproduced nonfinancial assets	n.a	n.a	n.a	n.a	n.a	n.a	n.a	n.a	n.a	n.a	n.a
Capital transfers	280	282	285	281	1,128	293	298	300	295	1,186	194
General Government	280	282	285	281	1,128	293	298	300	295	1,186	194
Financial corporations, nonfinancia*	n.a	n.a	n.a	n.a	n.a	n.a	n.a	n.a	n.a	n.a	n.a
<b>Balance on capital account</b>	<b>280</b>	<b>282</b>	<b>285</b>	<b>281</b>	<b>1,128</b>	<b>293</b>	<b>298</b>	<b>300</b>	<b>295</b>	<b>1,186</b>	<b>194</b>
Exchange Rate (KHR/USD)	4,016	4,047	4,094	4,037	4,049	3,998	4,066	4,092	4,025	4,045	3,999

\*Financial and nonfinancial corporations, household and Nonprofit institutions serving households (NPISHs)

## Table 7: Balance of Payments – Financial account

In KHR Billion

Financial account	17Q1	17Q2	17Q3	17Q4	2017	18Q1	18Q2	18Q3	18Q4	2018	19Q1
<b>Cambodia investment abroad</b>											
(Net acquisition of financial assets)											
Direct investment abroad	87	116	110	152	465	99	176	109	118	502	90
Portfolio investment abroad	11	3	4	4	22	37	8	12	114	171	45
Other investment abroad	-195	-256	238	1,029	816	-39	-2,398	410	-1,391	-3,418	-1,709
Reserve assets	1,515	2,256	1,731	1,105	6,607	306	1,492	1,144	2,905	5,846	1,737
<b>Total</b>	<b>1,418</b>	<b>2,120</b>	<b>2,083</b>	<b>2,290</b>	<b>7,910</b>	<b>404</b>	<b>-722</b>	<b>1,675</b>	<b>1,745</b>	<b>3,101</b>	<b>162</b>
<b>Investment in Cambodia</b>											
(Net incurrence of liabilities)											
Direct investment in Cambodia	3,040	2,426	2,696	3,122	11,284	3,402	3,430	3,211	2,952	12,994	3,485
Portfolio investment in Cambodia	n.a	n.a	n.a	n.a	n.a	n.a	n.a	n.a	n.a	n.a	n.a
Other investment in Cambodia	-346	1,265	589	1,079	2,586	-1,131	0	-145	1,586	310	-188
<b>Total</b>	<b>2,694</b>	<b>3,691</b>	<b>3,284</b>	<b>4,201</b>	<b>13,870</b>	<b>2,271</b>	<b>3,430</b>	<b>3,066</b>	<b>4,538</b>	<b>13,304</b>	<b>3,297</b>
<b>Net transactions</b>											
(Net asset less net liabilities)											
Direct investment	-2,954	-2,310	-2,585	-2,970	-10,819	-3,303	-3,254	-3,102	-2,834	-12,493	-3,395
Portfolio investment	11	3	4	4	22	37	8	12	114	171	45
Other investment	152	-1,521	-351	-50	-1,770	1,092	-2,397	555	-2,977	-3,728	-1,521
Reserve assets	1,515	2,256	1,731	1,105	6,607	306	1,492	1,144	2,905	5,846	1,737
<b>Balance on financial account</b>	<b>-1,276</b>	<b>-1,571</b>	<b>-1,202</b>	<b>-1,911</b>	<b>-5,960</b>	<b>-1,868</b>	<b>-4,152</b>	<b>-1,391</b>	<b>-2,792</b>	<b>-10,203</b>	<b>-3,134</b>
* Includes Monetary Gold and Drawing Rights											
Exchange Rate (KHR/USD)	4,016	4,047	4,094	4,037	4,049	3,998	4,066	4,092	4,025	4,045	3,999

## Table 8: International Investment Position

In KHR Billion

International Investment Position	17Q1	17Q2	17Q3	17Q4	2017	18Q1	18Q2	18Q3	18Q4	2018	19Q1
<b>Total Assets</b>	<b>63,710</b>	<b>67,424</b>	<b>69,043</b>	<b>70,349</b>	<b>70,349</b>	<b>70,213</b>	<b>69,690</b>	<b>71,870</b>	<b>73,077</b>	<b>73,077</b>	<b>72,449</b>
Direct Investment	2,532	2,701	2,788	2,929	2,929	3,001	3,223	3,348	3,413	3,413	3,383
Equity and investment fund shares	2,532	2,701	2,788	2,929	2,929	3,001	3,223	3,348	3,413	3,413	3,383
Debt Instrument	n.a	n.a	n.a	n.a	n.a	n.a	n.a	n.a	n.a	n.a	n.a
Portfolio investment	2,107	2,152	2,139	2,135	2,135	2,152	2,194	2,216	2,295	2,295	2,225
Equity and investment fund shares	1,696	1,736	1,725	1,720	1,720	1,724	1,758	1,777	1,743	1,743	1,758
Debt securities	410	417	414	414	414	429	436	439	552	552	466
Financial derivatives	n.a	n.a	n.a	n.a	n.a	n.a	n.a	n.a	n.a	n.a	n.a
Other investment	30,003	30,420	29,838	29,930	29,930	29,365	27,375	28,070	26,612	26,612	24,164
Other equity	n.a	n.a	n.a	n.a	n.a	n.a	n.a	n.a	n.a	n.a	n.a
Currency and deposits	27,484	28,022	27,539	27,948	27,948	27,477	25,744	26,366	24,658	24,658	22,246
Loan	n.a	n.a	n.a	n.a	n.a	n.a	n.a	n.a	n.a	n.a	n.a
Trade credit and advances	n.a	n.a	n.a	n.a	n.a	n.a	n.a	n.a	n.a	n.a	n.a
Other accounts receivable	2,519	2,398	2,300	1,982	1,982	1,888	1,631	1,703	1,953	1,953	1,918
Reserves assets	29,068	32,151	34,277	35,356	35,356	35,696	36,898	38,236	40,758	40,758	42,678
<b>Total Liabilities</b>	<b>116,473</b>	<b>121,274</b>	<b>126,184</b>	<b>130,517</b>	<b>130,517</b>	<b>132,509</b>	<b>143,233</b>	<b>147,258</b>	<b>149,012</b>	<b>149,012</b>	<b>153,724</b>
Direct Investment	75,857	77,545	81,358	84,121	84,121	86,687	91,480	95,186	95,833	95,833	100,410
Equity and investment fund shares	74,150	75,804	79,630	82,401	82,401	84,982	89,748	93,446	94,120	94,120	98,699
Debt Instrument	1,707	1,742	1,727	1,721	1,721	1,705	1,732	1,740	1,713	1,713	1,711
Portfolio investment	n.a	n.a	n.a	n.a	n.a	n.a	n.a	n.a	n.a	n.a	n.a
Equity and investment fund shares	n.a	n.a	n.a	n.a	n.a	n.a	n.a	n.a	n.a	n.a	n.a
Debt securities	n.a	n.a	n.a	n.a	n.a	n.a	n.a	n.a	n.a	n.a	n.a
Financial derivatives	n.a	n.a	n.a	n.a	n.a	n.a	n.a	n.a	n.a	n.a	n.a
Other investment	40,617	43,729	44,826	46,396	46,396	45,822	51,753	52,072	53,179	53,179	53,314
Other equity	n.a	n.a	n.a	n.a	n.a	n.a	n.a	n.a	n.a	n.a	n.a
Currency and deposits	7,119	7,190	7,101	7,179	7,179	7,055	7,730	8,734	9,508	9,508	10,203
Loan	30,219	32,282	32,552	33,535	33,535	33,246	37,710	37,319	37,826	37,826	37,173
Trade credit and advances	n.a	n.a	n.a	n.a	n.a	n.a	n.a	n.a	n.a	n.a	n.a
Other accounts payable	3,278	4,257	5,174	5,682	5,682	5,521	6,313	6,019	5,845	5,845	5,939
<b>International Investment Position, net</b>	<b>-52,763</b>	<b>-53,850</b>	<b>-57,142</b>	<b>-60,169</b>	<b>-60,169</b>	<b>-62,296</b>	<b>-73,543</b>	<b>-75,388</b>	<b>-75,935</b>	<b>-75,935</b>	<b>-81,275</b>
Direct Investment	-73,325	-74,845	-78,570	-81,193	-81,193	-83,686	-88,257	-91,838	-92,420	-92,420	-97,027
Equity and investment fund shares	-71,618	-73,103	-76,842	-79,472	-79,472	-81,981	-86,525	-90,099	-90,707	-90,707	-95,316
Debt Instrument	1,707	1,742	1,727	1,721	1,721	1,705	1,732	1,740	1,713	1,713	1,711
Portfolio investment	2,107	2,152	2,139	2,135	2,135	2,152	2,194	2,216	2,295	2,295	2,225
Equity and investment fund shares	1,696	1,736	1,725	1,720	1,720	1,724	1,758	1,777	1,743	1,743	1,758
Debt securities	410	417	414	414	414	429	436	439	552	552	466
Financial derivatives	n.a	n.a	n.a	n.a	n.a	n.a	n.a	n.a	n.a	n.a	n.a
Other investment	-10,614	-13,309	-14,988	-16,466	-16,466	-16,457	-24,378	-24,002	-26,568	-26,568	-29,150
Other equity	n.a	n.a	n.a	n.a	n.a	n.a	n.a	n.a	n.a	n.a	n.a
Currency and deposits	20,365	20,832	20,438	20,769	20,769	20,422	18,014	17,632	15,150	15,150	12,043
Loan	-30,219	-32,282	-32,552	-33,535	-33,535	-33,246	-37,710	-37,319	-37,826	-37,826	-37,173
Trade credit and advances	n.a	n.a	n.a	n.a	n.a	n.a	n.a	n.a	n.a	n.a	n.a
Othe account receivable/account payable	-759	-1,859	-2,874	-3,700	-3,700	-3,633	-4,682	-4,316	-3,892	-3,892	-4,020
Reserves assets	29,068	32,151	34,277	35,356	35,356	35,696	36,898	38,236	40,758	40,758	42,678
					0						
Exchange Rate (KHR/USD)	4,005	4,086	4,053	4,037	4,037	4,000	4,063	4,082	4,018	4,018	4,015

**Table 9: Gross External Debt Position by sector**

	In KHR Billion										
<b>Gross External Debt Position</b>	17Q1	17Q2	17Q3	17Q4	2017	18Q1	18Q2	18Q3	18Q4	2018	19Q1
<b>General Government</b>	<b>24,244</b>	<b>25,471</b>	<b>26,143</b>	<b>27,161</b>	<b>27,161</b>	<b>27,333</b>	<b>27,886</b>	<b>28,042</b>	<b>28,213</b>	<b>28,213</b>	<b>28,465</b>
Currency and deposits	n.a	n.a	n.a	n.a	n.a	n.a	n.a	n.a	n.a	n.a	n.a
Debt security	n.a	n.a	n.a	n.a	n.a	n.a	n.a	n.a	n.a	n.a	n.a
Loans	24,244	25,471	26,143	27,161	27,161	27,333	27,886	28,042	28,213	28,213	28,465
Other debt liabilities	n.a	n.a	n.a	n.a	n.a	n.a	n.a	n.a	n.a	n.a	n.a
<b>Central Bank</b>	<b>386</b>	<b>391</b>	<b>388</b>	<b>371</b>	<b>371</b>	<b>373</b>	<b>389</b>	<b>391</b>	<b>383</b>	<b>383</b>	<b>382</b>
Currency and deposits	n.a	n.a	n.a	n.a	n.a	n.a	n.a	n.a	n.a	n.a	n.a
Debt security	n.a	n.a	n.a	n.a	n.a	n.a	n.a	n.a	n.a	n.a	n.a
Loans	n.a	n.a	n.a	n.a	n.a	n.a	n.a	n.a	n.a	n.a	n.a
Other debt liabilities	386	391	388	371	371	373	389	391	383	383	382
<b>Deposit Taking Corporation*</b>	<b>15,993</b>	<b>17,866</b>	<b>18,294</b>	<b>19,091</b>	<b>19,091</b>	<b>18,103</b>	<b>23,478</b>	<b>23,639</b>	<b>24,597</b>	<b>24,597</b>	<b>24,465</b>
Currency and deposits	7,119	7,190	7,101	7,179	7,179	7,055	7,730	8,734	9,508	9,508	10,203
Debt security	n.a	n.a	n.a	n.a	n.a	n.a	n.a	n.a	n.a	n.a	n.a
Loans	5,975	6,812	6,409	6,613	6,613	5,912	9,824	9,277	9,613	9,613	8,708
Other debt liabilities	2,898	3,864	4,785	5,299	5,299	5,136	5,925	5,628	5,476	5,476	5,554
<b>Gross External Debt Position</b>	<b>40,623</b>	<b>43,727</b>	<b>44,826</b>	<b>46,623</b>	<b>46,623</b>	<b>45,809</b>	<b>51,753</b>	<b>52,072</b>	<b>53,193</b>	<b>53,193</b>	<b>53,311</b>
Exchange Rate (KHR/USD)	4,005	4,086	4,053	4,037	4,037	4,000	4,063	4,082	4,018	4,018	4,015

\*Deposit-Taking Corporation, except the Central Bank

**Table 10: Balance of Payments Ratios**

Balance of Payments Ratios	17Q1	17Q2	17Q3	17Q4	2017	18Q1	18Q2	18Q3	18Q4	2018	19Q1
Goods credits/current account credits	58.2%	62.0%	65.0%	61.4%	61.8%	58.5%	63.1%	67.0%	59.6%	62.2%	59.2%
Goods debits/current account debits	77.7%	77.5%	77.7%	78.4%	77.8%	77.6%	79.7%	79.9%	79.2%	79.1%	80.0%
Goods and services credits/GDP	68.6%	67.1%	77.8%	75.5%	72.3%	71.1%	71.8%	85.1%	75.6%	75.9%	72.0%
Goods and services debits/GDP	79.4%	79.0%	88.2%	86.5%	83.3%	82.8%	91.2%	94.5%	91.7%	90.1%	86.2%
Investment income credits/current account credits	0.9%	0.9%	0.9%	1.0%	0.9%	1.0%	1.2%	1.1%	1.5%	1.2%	1.6%
Investment income debits/current account debits	7.2%	6.6%	6.5%	6.1%	6.6%	7.5%	6.4%	6.9%	6.7%	6.9%	7.1%
Current account balance/GDP	-7.9%	-8.5%	-7.5%	-7.9%	-8.0%	-9.7%	-16.9%	-7.6%	-13.7%	-12.0%	-13.0%
Official reserve in months of imports of goods and services	5.0	5.5	5.3	5.5	5.7	5.3	4.9	4.9	5.4	5.5	5.5

## TECHNICAL NOTES

### CONCEPTS AND DEFINITIONS

The Balance of Payments (BOP) and International Investment Position (IIP) statistics are compiled by the Balance of Payments Statistics Division of the Statistics Department of the National Bank of Cambodia (NBC). BOP and IIP statistics are published on a quarterly basis in local currency (in KHM billion). From the first quarter of 2019 onwards, the NBC publishes the Balance of Payments (BOP) and International Investment Position (IIP) statistics, followed by the Balance of Payments and International Investment Position Manual, the Sixth Edition (BPM6) published in 2009 of the International Monetary Fund (IMF).

These statistics cover all economical transactions of economic institutional units such as general government, central bank, deposit taking institutions, other financial institutions, business enterprises, households, and non-profit institutions serving households as the residents of Cambodia with the nonresidents. All transactions are recorded at market prices, wherever possible, and based on an accrual basis. For the current practices, some data and classifications are estimated due to the insufficient data sources. Merchandise trade data is collected from the General Department of Customs and Excise of Cambodia of the Ministry of Economy and Finance (MEF). The exports of goods are recorded based on free on board (F.O.B) basis while the imports of goods associated with a cost principle of insurance and freight (C.I.F) basis are to be adjusted to F.O.B value. Other administrative data, especially data for services, primary income and secondary income, are recorded when economical transactions occur or on an accrual basis; while the other data, which are not accessible from the administrative sources, are taken from the International Transaction Reporting System (ITRS), recorded on a cash basis, and from an estimated data from surveys (if any). At the same time, financial transactions are recorded whenever economical transactions occur or on an accrual basis. The recordings of arrears are consistent with BPM6 standard.

Accordingly, the compilers of BOP and IIP data face many challenges. For instance, in the current account, the challenges are included 1/- the coverage of Goods that are not passed through the custom 2/- Some service items and primary income data from administrative sources are available only in semester or annual basis and some are from the occasional surveys 3/- the limitation of data sources on secondary income under the form of private transfer, government transfer and capital transfer. Likewise, the data received on IIP are still inadequate such as foreign direct investment and other investment by private sector as well as the Cambodians' investment abroad due to the constraints on data sources. Currently, Foreign Direct Investment (FDI) data relies heavily on administrative data; however, in standardized rule, the FDI data should be compiled based on a regular survey. Within the same context, the compilation of FDI statistics on the country of origin of foreign investors is not fully accessible. At the present time, in term of foreign debt, the data is only available on government side and banking sector; while the external debt of private sector, apart from banking sector, is not available yet and even if survey.

### EXPORTS AND IMPORTS OF GOODS

The estimated methodology for General Merchandise Trade are made for exports and imports with tax or tax-free, including informal trade.

**Export Goods** is estimated by the main commodities such as garments (clothes, footwear, travelling goods and others garments), manufacturing products excluded garments (vehicle parts, electrical parts, bicycles and others manufacturing products), agricultural products (rubber, paddy rice and other agricultural products) and re-exports, which are based on the data from the General Department of Customs and Excise of Cambodia of the Ministry of Economy and Finance (MEF), combined with an additional estimation of informal trades through the border trade observations, and an additional data from relevant ministries and business partner countries.



**Import Goods** is estimated by the main commodities such as raw material imports, garment materials, construction materials and equipment, vehicles, petroleum, food and beverage, non-monetary gold and other goods, based on the data from the General Department of Customs and Excise of Cambodia of the Ministry of Economy and Finance (MEF), from C.I.F basis to F.O.B. basis, combined with an additional estimation of informal trades through the border trade observations, and an additional data from relevant ministries as well as mirror data.

## SERVICES

Freight is estimated at 9 percent of C.I.F while insurance fee is at 1 percent of C.I.F. Freight for imports and exports are apportioned among air, sea, road and other transport means. Freight on imports carried by nonresident airlines is estimated by applying an average freight rate per ton to the quantity of imports. Freight on exports carried by the resident airlines is estimated by using the same methodology.

**For Air Transport:** Passenger fares paid by residents to nonresident airlines are estimated based on information on the number of passengers combined with data collected by the State Secretariat of Civil Aviation and the General Department of Immigration of the Ministry of Interior (MOI) on the number of resident and nonresident arrivals and departures, and the number of passengers on each airline. The average fare of both resident and non-resident passengers, paid to both domestic and non-resident airlines, are estimated by using data from travel agencies and ticket prices on each airlines' website. Other air transportation services are estimated from an information provided by the resident airlines for expenditure in foreign airports and an information provided by the State Secretariat of Civil Aviation for expenditure in Cambodia by nonresident airlines.

**For Sea Transport:** Freight on imports carried by nonresident carriers is estimated by deducting freight on air imports from an estimation of freight on total imports, and applying to the result of the share of nonresident shipping. Freight on exports carried by resident carriers is estimated by multiplying an average freight rate for exported goods with a proportion of the ton of exports estimated to be carried by residents. Other sea transportation services are estimated from an information provided by resident shipping agents and port authorities.

**For Travel (credit):** Income from travel (credit) is estimated according to the type of travelers such as tourists, business travelers, diplomats and gamblers. Information on the number of arrivals such as business travelers, diplomats, gamblers, length of stay and the average cost per traveler are collected from the Ministry of Tourism (MOT), Ministry of Interior (MOI), travel agencies and surveys.

**For Travel (debit):** Expenditure of travel (debit) is estimated based on the number of foreign travelers abroad, length of stay and the average cost of each type of travelers abroad. Estimated methods are made separately between personal and business traveler, but in the publication, these two data are not divided.

**Other Services**, included construction services, insurance and pensions, financial services, charges for the use of intellectual property n.i.e, telecommunication, computer and information services, other business services, personal, cultural and recreational services, and government goods services n.i.e, are estimated based on the data from ITRS and other available sources. However, manufacturing services on physical inputs owned by others and maintenance and repair services n.i.e are not available yet and even if the survey.

## PRIMARY INCOME ACCOUNT (CREDITS AND DEBITS)

Primary income accounts include compensation of employees, and investment income followed by financial instruments such as direct investment, portfolio investment, other investments and reserve assets. Compensation of employees (credit) is estimated based on the data on the number of foreign workers from the Ministry of Labor and Vocational Training (MOL), the average income tracked by countries and skills, and compensation of employees working at foreign embassies; while compensation of employees (debit) is estimated based on the data obtained from ITRS. The Direct Investment Income (credit) is estimated based on ITRS. Meanwhile, Direct Investment Income (debit) is estimated from the direct investment income of non-residents in banking sector, the listed enterprises received a preferential system from the Council for Development of Cambodia (CDC) and casino sector; while the investment income from other investment companies is not available yet and even if survey. Further, Portfolio Investment Income is estimated based on the data obtained from ITRS; while the debit segment is not available yet due to the newly established securities market in Cambodia. Incomes from other investments (credit) are estimated based on the data obtained from ITRS; while the debit portion is estimated based on the external debt statistics from the Department of Debt Management of the General Department of International Cooperation and Debt Management of MEF, the interest paid to non-residents by banks, and the data obtained from ITRS; while interest expenses of private sector are not available yet and even if survey. Reserve Assets Investment Income is estimated through NBC data.

### **SECONDARY INCOME ACCOUNT (CREDITS AND DEBITS)**

Secondary Income (credit) is estimated based on the data from CDC and government financial statistics (GFS). In addition, workers' remittances is estimated based on the number of foreign workers oversea from MOL, the average income estimated by countries and expertise combined with ITRS. Secondary Income (debit) is estimated based on the government financial statistics (GFS) for government side and ITRS for other sectors.

### **CAPITAL ACCOUNT**

The official debt forgiveness data is estimated based on the data collected from the Department of Debt Management of the General Department of International Cooperation and Debt Management of MEF. Private sector debt forgiveness data is not available yet. Other capital transfer data is estimated based on the data collected by CDC.

### **FINANCIAL ACCOUNTS**

Foreign Direct Investment (FDI) is categorized into investment instruments such as direct investment, portfolio investment, financial derivative instruments, and other investment and reserve asset. FDI (asset) is estimated based on ITRS; while FDI (liability) is estimated from the non-resident direct investment data of banking sector, the listed investment enterprises received a preferential system from CDC. The investment of other investment enterprises is estimated based on ITRS due to an unavailable data from survey. Portfolio Investment (asset) is estimated based on the data from banks and ITRS; while the liability side is not available yet due to the newly established securities market in Cambodia. Additionally, Financial Derivative Investment is not available yet. Other Investment (asset) is estimated based on the data from banks, MEF and ITRS; while the liability portion is estimated based on the data from banks and ITRS. The reserve asset is estimated based on NBC data.

### **INTERNATIONAL INVESTMENT POSITIONS AND EXTERNAL DEBT**

International Investment Positions (IIP) statistics are estimated by the same methodology in financial accounts, but are calculated as stock position, included exchange rate change, price changes and other changes. Foreign Direct Investment (FDI) is categorized into investment instruments such as direct investment, portfolio investment, financial derivative instruments,

other investments and reserve asset. FDI (asset) is estimated based on ITRS; while FDI (liability) is estimated based on the non-resident direct investment data of banking sector, the listed investment enterprises received a preferential system from CDC. The investment of other investment enterprises is estimated based on ITRS due to an unavailable data from survey. Portfolio Investment (asset) is estimated based on the data from banks and ITRS; while the liability side is not available yet due to the newly established securities market in Cambodia. In addition, Financial Derivative Investment is not available yet. Other Investment (asset) is estimated based on the data from banks, MEF and ITRS; while the liability portion is estimated based on the data from banks and ITRS. The reserve asset is estimated based on NBC data.

The external debt is estimated based on the data from MEF, NBC and banks. In addition, the external debt for private sector is not available yet and even if the survey.

### **DISSEMINATION AND REVISION**

Dissemination of Balance of Payments (BOP) and International Investment Position (IIP) statistics are published in the Cambodia Balance of Payments Statistics Bulletin in the form of hard copy and on NBC website in the form of soft copy, on a quarterly basis as well as in the semester and annual reports of NBC, Cambodia Enhancement General Data Dissemination System (e-GDDS) and Balance of Payments Statistics Year Book of International Monetary Fund (IMF).

The BOP and IIP statistics are subjected to revise due to the revision of data and data sources, expansion of data coverage and revision of compilation methodologies. The adjustments are made with the aims of strengthening the quality of data and scope, and the consistency with other macroeconomic statistics such as National Account Statistics (NAS), Government Financial Statistics (GFS) and Monetary and Financial Statistics (MFS).

## SUMMARY THE CHANGES FROM BPM5 TO BPM6

No.	Name	BPM6	BPM5
1	Current and Capital accounts transactions	Credit and Debit transactions are recorded with a <b>plus (+)</b> sign.	Credit transactions are recorded with a <b>plus (+)</b> sign, while Debit transactions - with a <b>minus (-)</b> sign.
2	Financial account transactions	Financial flows are presented on a net basis for each instrument: <b>Net acquisition of financial assets and net incurrence of liabilities.</b>	Financial flows are presented in detail on credit and debit: <b>financial assets and financial liabilities.</b>
3	Financial account	Form of presentation: <b>net acquisition of financial assets/net incurrence of liabilities/net</b>  <ul style="list-style-type: none"> <li>• <b>net acquisition of financial assets</b> - the increase in financial assets <b>minus</b> the reduction of financial assets;</li> <li>• <b>net incurrence of liabilities</b> - increase in liabilities <b>minus</b> the reduction of financial liabilities;</li> <li>• <b>net</b> - net acquisition of financial assets <b>minus</b> net incurrence of liabilities</li> </ul>	Form of presentation: <b>credit/ debit/ net</b>
4	Financial account	The increase in both financial assets and financial liabilities is recorded with a <b>plus</b> sign ( <b>positive</b> ), while the reduction in financial assets and liabilities - with a <b>minus</b> sign ( <b>negative</b> ).	The increase in financial assets and reduction in financial liabilities is recorded with a <b>minus</b> sign ( <b>negative</b> ), while the reduction in financial assets and increase in financial liabilities - with a <b>plus</b> sign ( <b>positive</b> ).
5	Financial account	The <b>Net</b> in BPM6 will have the opposite sign to BPM5, but the same economic significance.	
6	Current and Capital account balance	<b>Net lending (+) / Net borrowing (-)</b> Current and Capital account balance	The current account balance is presented separately and the capital and financial account balance is also presented separately.
7	Financial account balance	<b>Net lending (+) / Net borrowing (-)</b> Financial account balance	Financial account balance
8	Financial account balance	It is calculated <b>as the difference</b> between the changes in assets and changes in liabilities.	It is calculated <b>as the sum</b> of changes in assets and changes in liabilities.
9	Equality of balances concept	The current and capital account balance is conceptually equal to the financial account balance ( <i>the item "net errors and omissions" is introduced to reach equality</i> ).	The current account balance is conceptually equal to the capital and financial account balance with the sign reversed ( <i>the item "net errors and omissions" is introduced to reach the equality</i> ).
10	Net errors and omissions	It is calculated <b>as the difference</b> between the financial account balance and the current and capital account balance.	It is calculated <b>as the difference</b> between the current account balance and the capital and financial account balance.
11	Current account	Primary income	Income
12	Current account	Secondary income	Current transfers
13	Exceptional financing	It only includes transactions that lead to changes in official reserve assets.	The arrears on external debt service of the economic agents in other sectors and historic debt for energy resources import are also included in addition to the transactions that lead to changes in official reserve assets.

**អ៊ីនធឺណែត**

**INTERNET**

៖ [www.nbc.org.kh](http://www.nbc.org.kh) គឺជាគេហទំព័ររបស់ធនាគារជាតិនៃកម្ពុជា។ ទិន្នន័យថ្មីៗ ក្នុងគេហទំព័រ និងទិន្នន័យបន្តបន្ទាប់ទៀត ត្រូវបាននិងកំពុងដាក់បញ្ចូលទៅក្នុង ប្រព័ន្ធទិន្នន័យ តាមធនធានដែលមាន។ លើសពីនេះទៀត គេហទំព័រនេះ គឺជាទីតាំង ដ៏ល្អបំផុតដើម្បីទទួលបានទិន្នន័យសង្ខេបនៃការចេញផ្សាយចុងក្រោយបង្អស់។

*www.nbc.org.kh is the NBC website. The website new data and metadata are progressively being added to the database, as resources permit. This website is the best place to start for access to summary data from the latest publications.*

**បណ្ណាល័យ**

**REFERENCE LIBRARY**

៖ ឯកសារបោះពុម្ពផ្សាយរបស់ធនាគារជាតិនៃកម្ពុជា មួយចំនួនអាចរកបានសម្រាប់ ប្រើប្រាស់នៅមជ្ឈមណ្ឌលសេវាព័ត៌មានស្ថិតិនៃវិទ្យាស្ថានជាតិស្ថិតិ។

*A range of NBC reference publications are available for use by data users at the NIS Data User's Service Center.*

**សេវាព័ត៌មាន**

**INFORMATION SERVICE**

៖ បុគ្គលិករបស់នាយកដ្ឋានស្ថិតិ នៃធនាគារជាតិនៃកម្ពុជា អាចជួយចង្អុលបង្ហាញ ឬណែនាំ អ្នកប្រើប្រាស់ក្នុងការស្វែងរកទិន្នន័យតាមតម្រូវការ។ ការបោះពុម្ពផ្សាយ របស់ធនាគារជាតិ នៃកម្ពុជា អាចរកបាន ហើយសេវាលើការងារជាប្រចាំក៏អាច រៀបចំបានដែរ។ ចំពោះសេវា លើទិន្នន័យពិសេសផ្សេងទៀតក៏អាចរកបានផងដែរ តាមរយៈការមកជាវព្រឹត្តិបត្រដោយផ្ទាល់។

*The Statistics Department staff at NBC can assist users in addressing their data requirements. NBC publications are available for sale and subscription services can be arranged. Other special data services are also available, on a user pays basis.*

**អាសយដ្ឋានទំនាក់ទំនង**  
**CONTACT DETAILS**

**ធនាគារជាតិនៃកម្ពុជា**

NATIONAL BANK OF CAMBODIA

នាយកដ្ឋានស្ថិតិ

Statistics Department

អគារលេខ ៦៩-៧០ មហាវិថីហាណូយ (លេខ១០១៩) ភូមិបាយ៉ាប សង្កាត់ ភ្នំពេញថ្មី ខណ្ឌសែនសុខ រាជធានីភ្នំពេញ

# 69-70, Hanoi Blvd. (1019), Phum Bayab, Sangkat Phnom Penh Thmei, Khan Sen Sok, Cambodia

អ៊ីម៉ែល ៖ [statistics@nbc.org.kh](mailto:statistics@nbc.org.kh)

E-mail ៖ [statistics@nbc.org.kh](mailto:statistics@nbc.org.kh)

ទូរស័ព្ទ ៖ (៨៥៥) ២៣ ៧២២ ៥៦៣ – ១១១៨

Telephone ៖ (855) 23 722 563 – 1118

ទូរសារ ៖ (៨៥៥) ២៣ ៤២៦ ១១៧

Facsimile ៖ (855) 23 426 117

